



Centro Regionale
di documentazione
per l'infanzia e l'adolescenza

Zona Distretto · **VAL DI NIEVOLE**

Profilo di zona distretto nell'area delle politiche e degli interventi per la promozione e la tutela dei diritti dei bambini, dei ragazzi e delle famiglie

Anno 2023



Istituto
degli
Innocenti



Elaborazioni a cura del Centro Regionale
di documentazione per l'infanzia e l'adolescenza
Data di analisi: dicembre 2023 su dati al 31/12/2022

Zona Distretto · VAL DI NIEVOLE

Profilo di zona distretto nell'area delle politiche e degli interventi per la promozione e la tutela dei diritti dei bambini, dei ragazzi e delle famiglie

Anno 2023



REGIONE
TOSCANA



Assessorato alle politiche sociali

Serena Spinelli

Settore welfare e innovazione sociale

Alessandro Salvi

**Istituto
degli
Innocenti**



Presidente

Maria Grazia Giuffrida

Direttore generale

Sabrina Breschi

Direttore Area infanzia e adolescenza

Aldo Fortunati

Servizio formazione

Maurizio Parente

ZONA DISTRETTO · VAL DI NIEVOLE

**PROFILO DI ZONA DISTRETTO NELL'AREA DELLE POLITICHE E DEGLI
INTERVENTI PER LA PROMOZIONE E LA TUTELA DEI DIRITTI DEI
BAMBINI, DEI RAGAZZI E DELLE FAMIGLIE**

Anno 2023

Hanno curato l'elaborazione dei dati

Roberto Ricciotti (coordinamento), Gianluca Capra, Eleonora Fanti,
Elisa Gaballo, Enrico Moretti, Federica Poscolere, Gemma Scarti

Progettazione grafica e impaginazione

Ylenia Romoli, Simonetta Scaglione

Stampa

TAF, Tipografia Artistica Fiorentina

dicembre 2023

La presente pubblicazione è stata realizzata dall'Istituto degli Innocenti di Firenze nel quadro delle attività del Centro regionale di documentazione per l'infanzia e l'adolescenza, di cui alla legge regionale 20 marzo 2000, n. 31. Tutta la documentazione prodotta dal Centro regionale è disponibile sul sito www.minoritoscana.it

Sommario

Presentazione	5
A. Quadro di sintesi dei contesti zionali	9
B. Gli indicatori di costo e beneficio	12
C. Rappresentazione grafica di risultato	15
D. Descrizione e fonte degli indicatori	17

Presentazione

Il profilo di zona distretto nell'area delle politiche e degli interventi per la promozione e la tutela dei diritti dei bambini, dei ragazzi e delle famiglie

Il Centro regionale di documentazione per l'infanzia e l'adolescenza (CRIA) ha sviluppato un percorso di valorizzazione e sistematizzazione delle conoscenze sulla condizione dell'infanzia e dell'adolescenza per il monitoraggio e il supporto alla programmazione delle politiche regionali e territoriali che concorrono allo sviluppo del Sistema integrato di promozione, prevenzione, protezione e autonomia dei bambini e degli adolescenti.

In questo scenario è maturato il modello "profili di zona", una rappresentazione coordinata dei fenomeni e delle risposte ai bisogni sociali, socioeducativi e sociosanitari, basato su una rilevazione dei dati strutturale, sistematica e funzionale al governo strategico della rete dei servizi che si inserisce nel quadro degli accordi di collaborazione tra Regione Toscana e Istituto degli Innocenti ai fini dell'attuazione della LR 31/2000 e si sviluppa nel contesto dell'interazione e del confronto con l'Osservatorio sociale regionale (OSR), di cui alla LR 41/2005.

Con i profili di zona il CRIA ha voluto valorizzare il ricco patrimonio conoscitivo a disposizione a vantaggio delle azioni di programmazione e valutazione degli interventi.

In particolare, si è voluto:

- sviluppare un modello di rappresentazione sintetica della situazione a livello di zona distretto con riferimento ai principali fenomeni/bisogni e all'offerta dei servizi per l'infanzia, l'adolescenza e le famiglie, per l'area della tutela, promozione e prevenzione;
- migliorare il livello di capacità di risposta informativa dei servizi territoriali, anche attraverso una specifica azione di supporto e accompagnamento nel corso dell'attività di rilevazione;
- incrementare la conoscenza e la diffusione interna delle informazioni circa l'organizzazione territoriale dei servizi e degli interventi per la famiglia e i minori di età;
- confrontare attraverso indici quantitativi i sistemi territoriali di risposta, così da individuare potenzialità e criticità degli attuali assetti, anche alla luce delle recenti trasformazioni dovute all'impatto della pandemia;
- condividere con il livello territoriale lo sviluppo del sistema di raccolta dati e monitoraggio, fornendo nuovi strumenti a supporto della programmazione territoriale.

Inoltre, i profili di zona:

- sono coerenti con i driver, i target e i focus individuati nel Piano sanitario e sociale integrato regionale 2018-2020, approvato con deliberazione del Consiglio regionale n. 73/2019 e concorrono a monitorare il livello di attuazione delle azioni delineate nelle schede operative del Piano, di cui alla deliberazione della Giunta regionale n. 273/2020 (schede 38, 39 e 40);
- mettono a disposizione delle zone distretto una struttura informativa di supporto ai processi di valutazione e di analisi del rapporto tra bisogni e risposte del sistema di offerta di servizi utilizzando la capacità descrittiva propria delle rilevazioni disponibili, in un'ottica interpretativa che sia funzionale all'emersione delle priorità di intervento e al supporto delle scelte programmatiche regionali in maniera coordinata, in una rinnovata prospettiva di attenzione non solo agli interventi di contrasto al disagio ma anche di prevenzione e di promozione del benessere dei minori di età e delle loro famiglie;
- concorrono a definire la cornice entro cui si collocano gli interventi e i servizi rivolti alle bambine e ai bambini, alle ragazze e ai ragazzi e alle famiglie, in una prospettiva funzionale alla programmazione delle politiche sociali di zona distretto nel rispetto del vincolo della quota del 50% da destinare all'infanzia e all'adolescenza a valere sulle risorse stanziato attraverso il Fondo nazionale per le politiche sociali, così come indicato nella DGR n. 1317/23 che ha fornito indirizzi per la programmazione;
- sono strutturati in larga parte sui dati derivanti dai flussi informativi gestiti direttamente dal CRIA. In particolar modo si fa riferimento all'attività di monitoraggio annuale sugli interventi per bambini, bambine e ragazzi e ragazze in famiglia e fuori famiglia realizzata con le zone distretto e alla ricerca campionaria *Stili di vita e relazioni che cambiano. La voce di preadolescenti e adolescenti toscani* realizzata dal CRIA in collaborazione con l'Ufficio scolastico regionale. Sono altresì utilizzate altre fonti regionali come gli indicatori presenti nel Profilo di salute regionale realizzati da Regione Toscana in collaborazione con l'Agenzia regionale di sanità (ARS), l'Osservatorio sociale regionale (OSR) e il Laboratorio management e sanità (MES) della Scuola Sant'Anna di Pisa, cui il Centro regionale di documentazione per l'infanzia e l'adolescenza concorre in maniera strutturata.

Il profilo di zona fornisce, con riferimento ad ogni zona distretto, un quadro articolato nei seguenti ambiti di approfondimento:

- A. Quadro di sintesi dei contesti zonali;**
- B. Gli indicatori di costo e beneficio;**
- C. Rappresentazione grafica di risultato;**
- D. Descrizione e fonte degli indicatori.**

Lettura e scelta degli indicatori

L'edizione 2023 è stata parzialmente rinnovata e sono stati reintrodotti gli indicatori derivati dalla ricerca citata sopra sugli stili di vita con l'aggiornamento al 2023 ed è stato modificato a 5 anni il periodo in cui si calcolano le differenze percentuali per ogni indicatore. Si ricorda inoltre che dall'edizione 2022 dei profili di zona è stato modificato il criterio di assegnazione dei colori ai pallini di posizione posti di fianco al valore zonale. In particolare, è stata individuata una zona centrale e due zone esterne corrispondenti rispettivamente al 50% e al 25% inferiore e superiore della distribuzione.

Le tavole riportate negli ambiti di approfondimento A e B presentano in riga i singoli indicatori e in colonna i valori associati. In particolare, si ha:

- per gli *indicatori della sezione A*, il valore nell'ultimo anno disponibile della zona interessata, affiancato da un pallino di colore bianco o grigio. In una distribuzione ordinata dei valori

zonali che cresce dal valore più piccolo al più grande, il pallino bianco indica che la zona cade nel 50% centrale della distribuzione, mentre il pallino grigio indica che la zona cade nel 25% superiore o nel 25% inferiore della distribuzione;

- per gli *indicatori della sezione B*, il valore nell'ultimo anno disponibile della zona interessata, affiancato da un pallino di colore bianco, verde o rosso. In una distribuzione ordinata dei valori zionali che cresce dal più piccolo al più grande, il pallino bianco indica che la zona cade nel 50% centrale della distribuzione e che il suo valore è dunque allineato a quello mediano delle zone; il pallino è di colore rosso nei casi in cui il valore dell'indicatore è nel 25% più critico tra quelli delle zone, e dunque si trova nel 25% inferiore nei casi di indicatore di beneficio, nel 25% superiore nel caso di indicatore di costo; il pallino, infine, è di colore verde nei casi in cui il valore dell'indicatore si trova nel 25% più favorevole tra i valori zionali ordinati, e dunque se si tratta di indicatore di beneficio si trova nel 25% superiore, se si tratta di indicatore di costo si trova nel 25% inferiore;
- per gli *indicatori delle sezioni A e B* la variazione percentuale nell'ultimo quinquennio disponibile con una freccia che ne evidenzia il *trend* in aumento o in diminuzione;
- il valore medio regionale nell'ultimo anno disponibile con, tra parentesi, i valori minimo e massimo registrati nelle zone distretto (campo di variazione);
- il valore medio delle tre aree vaste evidenziando l'area vasta di appartenenza della zona distretto interessata.

Rappresentazione grafica di risultato

Uno dei punti chiave del modello di rappresentazione zonale è dato dalla possibilità di avere a disposizione strumenti per l'autovalutazione e la valutazione dei fenomeni e delle risposte ai bisogni sociali osservati su ogni territorio. Ciò è possibile solo attraverso una lettura congiunta degli indicatori selezionati e una rappresentazione grafica diretta e intuitiva come quella fornita dai grafici radar, dai grafici a barre e dalle mappe di risultato. Nei grafici radar gli indicatori di costo e di beneficio sono stati normalizzati tra il valore zero (estremamente negativo) e il valore uno (estremamente positivo).

È importante sottolineare che:

- gli indicatori di costo sono stati opportunamente "girati" in modo tale da leggerli convenzionalmente come quelli di beneficio, e quindi dal valore zero (indicativo della situazione più sfavorevole) al valore uno (indicativo della situazione più favorevole);
- la lettura degli indicatori è unica per tutti: il valore ottimale dell'indicatore è quello che più si avvicina a 1 ed è quindi collocato sul bordo del radar; più grande è l'area coperta dall'unione dei punti sul radar e migliore è il risultato complessivo ottenuto;
- al fine di semplificare ulteriormente la lettura degli indicatori, ai radar è stata affiancata un'ulteriore visualizzazione grafica utilizzando dei semplici grafici a barre. Si tratta degli stessi indicatori riportati nei radar (anche in questo caso gli indicatori di costo sono stati opportunamente "girati"), rappresentati stavolta su barre verticali con valori compresi tra zero (estremamente negativo) e uno 1 (estremamente positivo). Il range 0-1 di cui sopra è stato ulteriormente suddiviso in quattro segmenti ai quali sono stati assegnati i colori: rosso (per gli indicatori con valore tra 0 e 0,25), arancio (per gli indicatori con valore tra 0,25 e 0,5), verde chiaro (per gli indicatori con valore tra 0,5 e 0,75) e verde scuro (per gli indicatori con valore tra 0,75 e 1). È intuitivo che quest'ultimo valore rappresenta un collocamento ottimale dell'indicatore che va via via a scendere passando prima al verde chiaro, poi all'arancio e infine al rosso. Nello stesso cartogramma è riportato poi anche il valore medio regionale rappresentato con un rombo blu.

L'altra rappresentazione unitaria degli indicatori prende spunto da quanto già esistente in Regione a proposito di valutazione dei livelli di performance in ambito sanitario, che lega il valore degli indicatori già presenti nel radar all'andamento temporale degli stessi. Gli indicatori sono rappresentati in due diverse mappe a seconda della loro tipologia di "costo" o di "beneficio". Su ogni mappa, allo scopo di avere un valore di riferimento, è stato assegnato arbitrariamente il valore centrale sulla scala 0-1. Questa operazione ha permesso di dividere la mappa in quattro quadranti sulla base dei quali impostare le analisi di risultato.

Gli *indicatori di beneficio* sono stati normalizzati tra il valore 0 (estremamente negativo) e il valore 1 (estremamente positivo). Sulla mappa la situazione ideale è rappresentata dal quadrante in alto a destra, dove oltre a valori più alti tra quelli registrati in Regione nelle diverse zone distretto si ha contestualmente un aumento del fenomeno. Il quadrante in basso a destra invece descrive un valore più alto tra quelli registrati tra gli ambiti ma che peggiora rispetto al confronto temporale. Il quadrante in alto a sinistra descrive un indicatore che migliora rispetto al confronto temporale ma che tuttavia ha un valore medio basso rispetto a quanto invece registrato negli altri ambiti toscani. La situazione peggiore, invece, è rappresentata dal quadrante in basso a sinistra, con un valore dell'indicatore mediamente più basso del contesto regionale e anche in diminuzione nel tempo.

Gli *indicatori di costo* sono invece stati normalizzati tra il valore 0 (estremamente positivo) e il valore 1 (estremamente negativo). In questo caso la lettura della mappa è da interpretare in tutt'altro modo rispetto a prima. La situazione ideale è rappresentata dal quadrante in basso a sinistra dove oltre a valori più bassi tra quelli registrati in regione nelle zone distretto si ha contestualmente una diminuzione del fenomeno. Nel quadrante in alto a sinistra l'indicatore presenta un valore tra i più bassi di quelli registrati tra gli ambiti ma in aumento nel tempo. Il quadrante in basso a destra descrive un valore più alto tra quelli registrati in regione ma che tende a diminuire (quindi a migliorare) rispetto al confronto temporale. La situazione peggiore è rappresentata invece dal quadrante in alto a destra con un valore dell'indicatore mediamente più alto del contesto regionale che è anche in aumento nel tempo.

In sostanza in una situazione ideale ci si aspetta di trovare una "nuvola" di indicatori di beneficio nel quadrante in alto a destra nella mappa che li rappresenta e una "nuvola" di indicatori di costo nel quadrante in basso a sinistra della relativa mappa.

A. Quadro di sintesi dei contesti zonali

CARATTERISTICHE SOCIALI E DEMOGRAFICHE - Indicatori sociodemografici

Codice Indicatore	Indicatore	Dato zonale	Dato zonale (var % 2018-2022)	Valore regionale [min ; max]	Area Vasta Toscana Nord-Ovest	Area Vasta Toscana Centro	Area Vasta Toscana Sud-Est
1_01	Incidenza percentuale di residenti 0-17 anni sul totale dei residenti ^(a)	○ 14,5%	↓ -2,9%	14,4% [12,0% ; 15,9%]	14,0%	14,9%	14,1%
1_02	Indice di vecchiaia ^(a)	○ 215,4	↑ 8,9%	225,7 [178,6 ; 322,6]	238,7	210,5	237,7
1_03	Incidenza percentuale di 0-17enni residenti stranieri sul totale dei residenti della stessa età ^(a)	● 16,8%	↑ 12,9%	15,3% [8,0% ; 30,1%]	11,4%	18,7%	13,8%
1_04	Incidenza percentuale di stranieri nelle scuole ^(b)	○ 14,6%	↑ 8,2%	16,0% [7,5% ; 29,8%]	11,5%	18,7%	17,4%
1_05	Numero medio di componenti delle famiglie	● 2,3	↓ -2,9%	2,2 [1,9 ; 2,4]	2,2	2,2	2,2
1_06	Tasso di natalità ^(c)	○ 6,1	↓ -3,6%	6,2 [4,6 ; 6,9]	5,9	6,4	6,2
1_07	Indice di instabilità matrimoniale ^(c)	○ 5,2%	↑ 24,9%	4,8% [3,7% ; 6,5%]	5,3%	4,5%	4,5%

(a) Il dato fa riferimento all'annualità 2023 e la variazione percentuale è calcolata tra il 2019 e il 2023

(b) Il dato fa riferimento all'anno scolastico 2021/2022 e la variazione percentuale è calcolata tra il 2017/2018 e il 2021/2022

(c) Il dato fa riferimento all'annualità 2021 e la variazione percentuale è calcolata tra il 2017 e il 2021

CARATTERISTICHE SOCIALI E DEMOGRAFICHE - La salute

Codice Indicatore	Indicatore	Dato zonale	Dato zonale (var % 2018-2022)	Valore regionale [min ; max]	Area Vasta Toscana Nord-Ovest	Area Vasta Toscana Centro	Area Vasta Toscana Sud-Est
2_01	Indice di copertura vaccinale	● 93,5%	↓ -0,2%	95,8% [93,5% ; 98,1%]	96,0%	95,5%	96,2%
2_02	Tasso di ospedalizzazione dei minori in età pediatrica	● 3,8	↓ -9,8%	4,6 [2,6 ; 6,6]	4,4	4,6	4,8
2_03	Tasso di nati vivi gravemente sottopeso ^(d)	○ 0,8	↓ -26,6%	0,7 [0,0 ; 1,2]	0,7	0,7	0,6

(d) Il dato fa riferimento al triennio 2020/2022 e la variazione percentuale è calcolata rispetto al triennio 2016/2018

CARATTERISTICHE SOCIALI E DEMOGRAFICHE - Contesto socioeconomico generale

Codice Indicatore	Indicatore	Dato zonale	Dato zonale (var % 2018-2022)	Valore regionale [min ; max]	Area Vasta Toscana Nord-Ovest	Area Vasta Toscana Centro	Area Vasta Toscana Sud-Est
3_01	Percentuale di famiglie con ISEE inferiore a 6.000 €	● 9,9%	↑ 39,9%	7,4% [5,3% ; 9,9%]	8,1%	7,2%	6,9%
3_02	Reddito imponibile medio (in euro) ^(e)	● 19.623	↑ 6,7%	22.064 [19.210 ; 26.288]	21.953	22.618	21.161
3_03	Tasso grezzo di disoccupazione ^(e)	● 29,4	↑ 4,7%	22,4 [14,5 ; 41,4]	26,0	19,6	22,7
3_04	Tasso di famiglie che chiedono integrazione dei canoni di locazione	● 16,8	↑ 11,8%	13,4 [6,6 ; 20,8]	14,7	13,0	12,3
3_05	Spesa sociale pro capite (in euro) ^(f)	○ 126	↑ 17,6%	142 [48 ; 262]	125	170	115
3_06	Tasso di presenza del terzo settore formalizzato	● 19,0	↑ 31,2%	23,2 [14,0 ; 35,4]	20,5	24,0	25,9
3_07	Contributi alle famiglie per servizi privati o pubblici (in euro) ^(e)	○ 115.371	↑ 5,8%	5.497.975	865.023	4.433.816	199.136

(e) il dato fa riferimento all'annualità 2021 e la variazione percentuale è calcolata tra il 2017 e il 2021

(f) il dato fa riferimento all'annualità 2020 e la variazione percentuale è calcolata tra il 2016 e il 2020

IL SISTEMA DEI SERVIZI E LE RISORSE - Indicatori di presa in carico

Codice Indicatore	Indicatore	Dato zonale	Dato zonale (var % 2018-2022)	Valore regionale [min ; max]	Area Vasta Toscana Nord-Ovest	Area Vasta Toscana Centro	Area Vasta Toscana Sud-Est
4_01	Tasso di 0-17enni per i quali è aperta la cartella sociale	○ 54,9	↓ -2,4%	49,5 [22,9 ; 80,7]	43,4	57,4	42,1
4_02	Tasso annuo di presa in carico da parte del servizio sociale territoriale degli 0-17enni	○ 60,1	↑ 7,3%	57,3 [22,9 ; 93,6]	52,3	65,9	46,8
4_03	Tasso annuo di presa in carico degli stranieri 0-17 anni	○ 20,6	↑ 27,9%	22,8 [3,8 ; 47,9]	18,1	29,5	15,8
4_04	Incidenza degli stranieri di 0-17 anni presi in carico	○ 33,9%	↑ 38,2%	39,1% [12,7% ; 61,0%]	32,5%	45,1%	32,1%
4_05	Tasso annuo di presa in carico dei minori stranieri non accompagnati su 0-17enni residenti	○ 1,0	↑ 47,8%	2,5 [0,0 ; 12,6]	1,7	3,6	1,4
4_06	Tasso annuo di minori accolti in struttura semiresidenziale	○ 0,3	↑ 100,0%	1,7 [0,0 ; 6,2]	0,9	2,8	0,5
4_07	Tasso di minori presi in carico nel post-adozione (esclusi i normali iter post-adoptivi)	○ 0,1	↓ -91,3%	0,5 [0,0 ; 2,0]	0,5	0,7	0,3
4_08	Tasso annuo di minori con prescrizione di incontri protetti	● 3,5	↑ 18,1%	2,7 [0,9 ; 4,6]	3,2	2,6	2,2
4_09	Incidenza percentuale degli 0-17enni presenti da più di 48 mesi in struttura residenziale sul totale dei presenti (al 31/12)	● 12,5%	↑ 162,5%	9,2% [0,0% ; 38,9%]	11,1%	11,4%	2,5%
4_10	Tasso annuo di presa in carico per violenza assistita in famiglia su 0-17 anni residenti	● 7,6	↑ 39,1%	5,5 [0,7 ; 17,6]	6,5	5,3	4,2
4_11	Tasso annuo di presa in carico per maltrattamento in famiglia su 0-17 anni residenti	● 11,0	↑ 14,5%	9,5 [0,1 ; 25,6]	10,9	10,8	4,7

B. Gli indicatori di costo e beneficio

Dominio	Codice Indicatore	Indicatore	Dato zonale	Dato zonale (var % 2018-2022)	Valore regionale [min ; max]	Area Vasta Toscana Nord-Ovest	Area Vasta Toscana Centro	Area Vasta Toscana Sud-Est
Servizi educativi e scolastici	Sed1 (beneficio)	Tasso di copertura servizi educativi per la prima infanzia (Indicatore di Lisbona) ^(a)	● 29,4%	↑ 7,6%	41,1% [27,9% ; 52,9%]	39,4%	43,0%	39,9%
	Sed2 (beneficio)	Tasso di copertura scuole dell'infanzia (3-5 anni) ^(b)	○ 96,6%	↓ -3,1%	94,6% [88,9% ; 107,0%]	94,5%	93,6%	96,8%
	Sed3 (beneficio)	Incidenza percentuale degli alunni con disabilità nella scuola primaria e secondaria di primo grado ^(b)	● 5,3%	↑ 19,2%	4,2% [2,8% ; 6,0%]	4,8%	3,7%	4,3%
	Sed4 (costo)	Incidenza percentuale degli studenti con esito negativo alla scuola secondaria di secondo grado ^(a)	● 11,1%	↑ 0,2%	8,6% [3,2% ; 13,6%]	7,4%	10,4%	6,8%
	Sed5 (beneficio)	Soddisfazione complessiva dei ragazzi di 11-17 anni rispetto all'esperienza scolastica ^(c)	○ 51,8%	↓ -9,0%	47,0% [39,9% ; 62,7%]	47,1%	43,6%	53,5%

(a) Il dato fa riferimento all'anno scolastico 2021/2022 e la variazione percentuale è calcolata tra il 2017/2018 e il 2021/2022

(b) Il dato fa riferimento all'anno scolastico 2022/2023 e la variazione percentuale è calcolata tra il 2018/2019 e il 2022/2023

(c) Il dato fa riferimento all'anno scolastico 2022/2023 e la variazione percentuale è calcolata tra il 2017/2018 e il 2022/2023

Dominio	Codice Indicatore	Indicatore	Dato zonale	Dato zonale (var % 2018-2022)	Valore regionale [min ; max]	Area Vasta Toscana Nord-Ovest	Area Vasta Toscana Centro	Area Vasta Toscana Sud-Est
Servizi sociali	Soc1 (costo)	Tasso annuo di presa in carico per interventi di assistenza domiciliare socioassistenziale	○ 0,9	↑ 42,3%	1,0 [0,0 ; 6,2]	1,0	0,5	2,0
	Soc2 (beneficio)	Tasso annuo di presa in carico per interventi di sostegno socioeducativo domiciliare	● 5,4	↑ 38,1%	9,8 [4,5 ; 17,5]	10,2	9,4	10,3
	Soc3 (costo)	Tasso annuo di presa in carico per interventi di assistenza economica	● 36,8	↑ 233,8%	24,0 [1,7 ; 90,9]	19,8	24,7	32,6
	Soc4 (beneficio)	Tasso annuo di minori in affidamento familiare al netto dei MSNA	● 2,6	↓ -11,1%	1,8 [0,5 ; 3,5]	1,8	1,6	2,1
	Soc5 (costo)	Tasso annuo di minori accolti in struttura residenziale per minori al netto dei MSNA	● 2,2	↑ 72,4%	1,4 [0,3 ; 3,6]	1,4	1,6	1,2
	Soc6 (costo)	Tasso annuo di minori accolti in strutture alta autonomia	● 0,0	→ 0,0%	1,0 [0,0 ; 7,0]	0,6	1,7	0,1
	Soc7 (costo)	Incidenza percentuale degli affidamenti sopra i 48 mesi di 0-17enni sul totale degli affidamenti (al 31/12)	○ 44,2%	↑ 11,5%	44,9% [0,0% ; 85,7%]	49,7%	45,8%	37,1%
	Soc8 (beneficio)	Rapporto tra 0-17enni in affidamento familiare e accolti in struttura residenziale al netto dei MSNA (al 31/12)	○ 1,1	↓ -52,5%	1,4 [0,0 ; 6,0]	1,6	1,2	2,1
	Soc9 (costo)	Incidenza percentuale dei minori affidati e collocati in famiglie fuori regione (al 31/12)	● 9,6%	↑ 100,0%	4,2% [0,0% ; 25,0%]	5,6%	4,0%	2,7%
	Soc10 (costo)	Incidenza percentuale dei minori collocati in strutture residenziali fuori regione (al 31/12)	● 0,0%	↓ -100,0%	8,1% [0,0% ; 66,7%]	9,4%	8,9%	5,6%
	Soc11 (costo)	Incidenza percentuale dei MSNA sul totale degli accolti in strutture residenziali (31/12)	○ 5,0%	↑ 100,0%	36,9% [0,0% ; 84,2%]	31,8%	27,2%	58,9%

Profilo di zona distretto nell'area delle politiche e degli interventi per la promozione e la tutela dei diritti dei bambini, dei ragazzi e delle famiglie. Anno 2023

Dominio	Codice Indicatore	Indicatore	Dato zonale	Dato zonale (var % 2018-2022)	Valore regionale [min ; max]	Area Vasta Toscana Nord-Ovest	Area Vasta Toscana Centro	Area Vasta Toscana Sud-Est
Spesa sociale	Ssc1 (beneficio)	Spesa sociale pro capite dei comuni nell'area famiglie e minori (in euro) ^(d)	○ 334	↑ 35,2%	371 [166 ; 793]	332	432	301
	Ssc2 (beneficio)	Spesa dei comuni sul totale della spesa per i servizi socioeducativi per la prima infanzia ^(e)	○ 80,0%	↑ 1,6%	77,7% [64,0% ; 89,0%]	75,7%	79,2%	76,8%
Benessere relazionale, socioculturale e ricreativo	IBRP (beneficio)	Indice di benessere relazionale dei ragazzi 11-17enni con i pari ^(f)	○ 47,6%	n.c.	42,6% [38,5% ; 55,1%]	43,0%	40,6%	46,0%
	IBRG (beneficio)	Indice di benessere relazionale dei ragazzi 11-17enni con i genitori ^(f)	○ 48,5%	n.c.	47,4% [40,2% ; 63,3%]	47,7%	45,4%	50,9%
	IFAG (beneficio)	Ragazzi di 11-17 anni che frequentano associazioni o gruppi ^(f)	● 19,6%	↓ -9,3%	22,2% [14,7% ; 30,0%]	22,3%	22,5%	21,6%
	IBCR (beneficio)	Indice di benessere culturale e ricreativo dei ragazzi 11-17enni ^(f)	○ 39,3%	↑ 18,7%	43,0% [34,9% ; 52,2%]	41,6%	44,9%	41,3%
	IPSC (beneficio)	Ragazzi di 11-17 anni che dichiarano di praticare sport in maniera continuativa ^(f)	○ 68,2%	↓ -0,1%	67,3% [59,6% ; 77,3%]	67,4%	66,7%	68,1%
	IPEF (beneficio)	Indice di percezione (positiva) della condizione economica della famiglia secondo i ragazzi 11-17enni ^(f)	● 54,6%	↑ 11,3%	49,1% [43,8% ; 63,4%]	49,0%	48,6%	50,5%
	IVBC (costo)	Ragazzi di 11-17 anni che dichiarano di aver subito in maniera continuativa atti di violenza/ bullismo o cyberbullismo ^(f)	● 23,8%	n.c.	19,7% [13,6% ; 27,7%]	21,4%	18,9%	18,8%

n.c. = non calcolabile

(d) Il dato fa riferimento all'annualità 2020 e la variazione percentuale è calcolata tra il 2016 e il 2020

(e) Il dato fa riferimento all'annualità 2021 e la variazione percentuale è calcolata tra il 2017 e il 2021

(f) Il dato fa riferimento all'anno scolastico 2022/2023 e la variazione percentuale è calcolata tra il 2017/2018 e il 2022/2023

C. Rappresentazione grafica di risultato

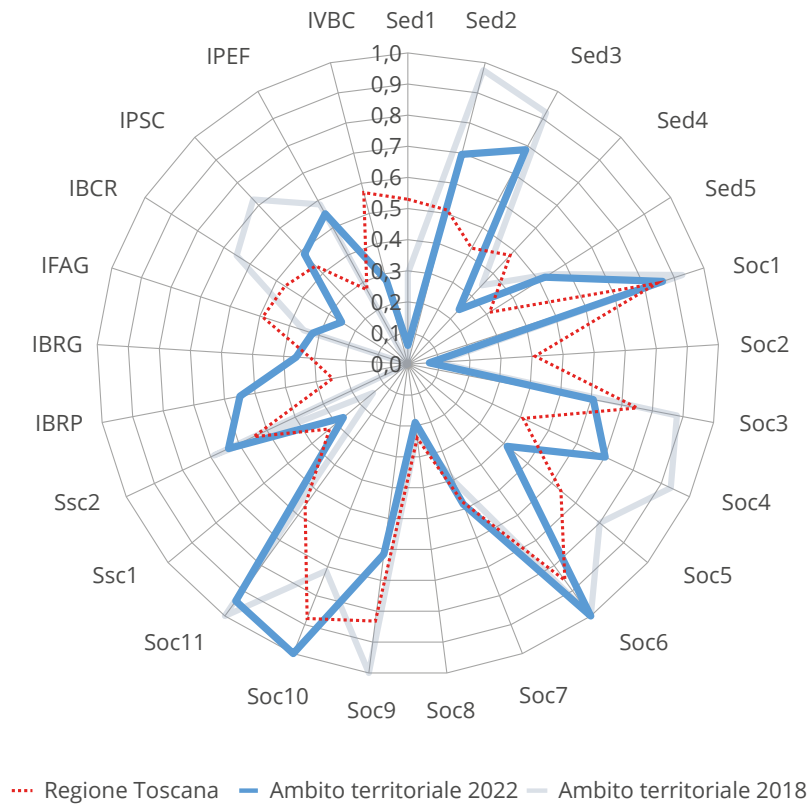

Indicatori di costo e beneficio

Indice dei valori medi regionale: 0,513

Indice dei valori medi 2022: 0,516

Indice dei valori medi 2018: 0,646

Dati zonal e totali regionali standardizzati tra il valore zero (estremamente negativo) e il valore uno (estremamente positivo)

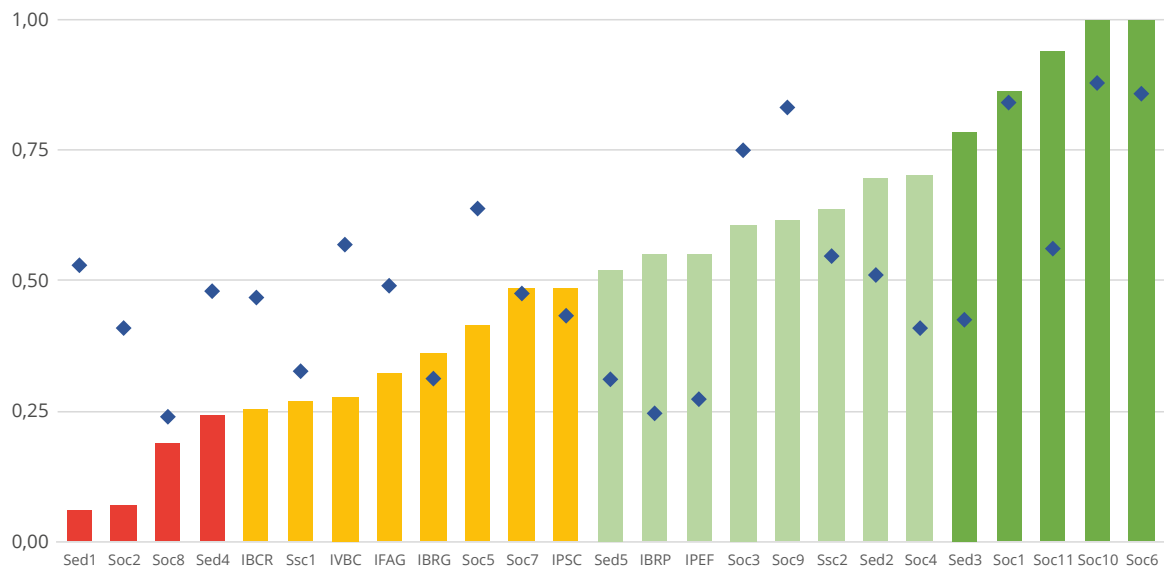

Mappe di performance

Indicatori di beneficio

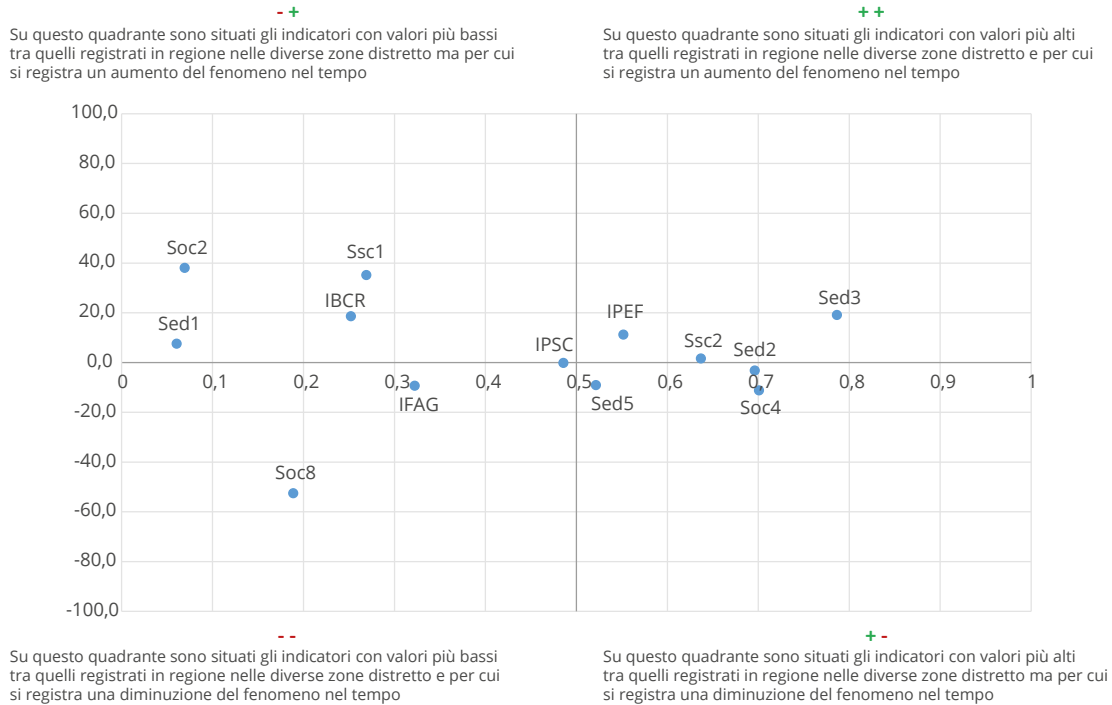

Indicatori di costo

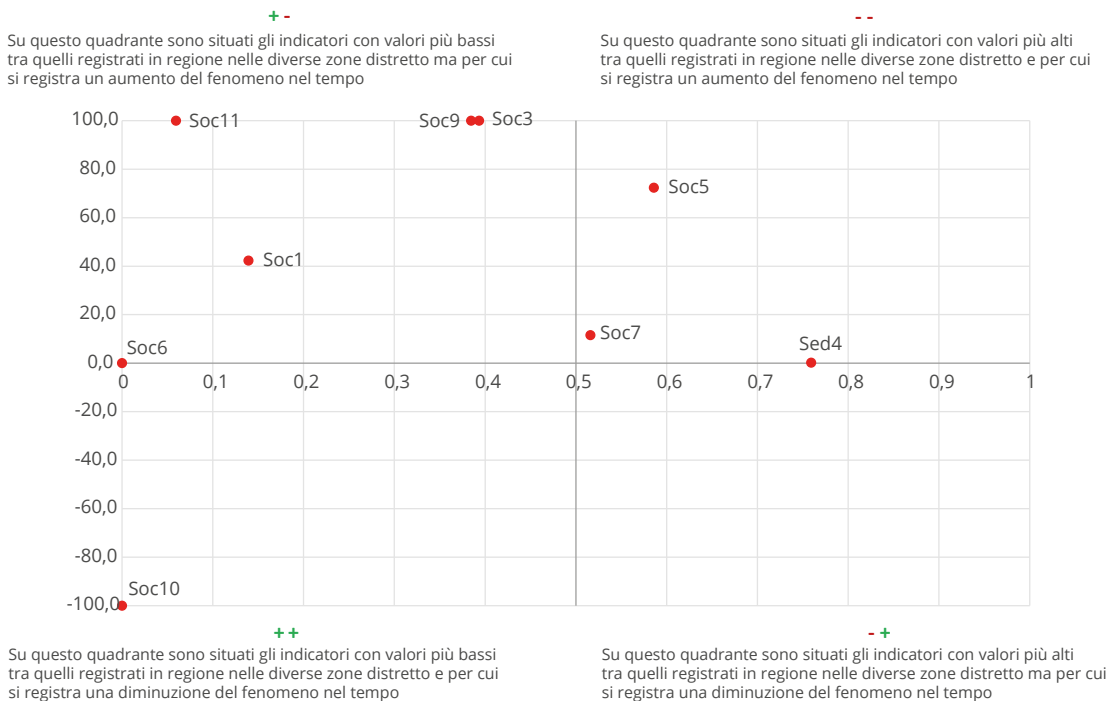

Per esigenze di rappresentazione grafica gli indicatori con variazioni percentuali che superano il 100% sono stati convenzionalmente collocati appena al di sopra della linea del valore 100% sull'asse verticale. Allo scopo di renderli riconoscibili è stata comunque evidenziata l'etichetta. Ciò non restituisce l'esatta disposizione dell'indicatore ma consente una sua collocazione nei due quadranti superiori dei grafici. Si rimanda alla lettura delle tavole per l'esatto valore della variazione percentuale.

D. Descrizione e fonte degli indicatori

CARATTERISTICHE SOCIALI E DEMOGRAFICHE – Indicatori sociodemografici

1_01 Incidenza percentuale di residenti 0-17 anni sul totale dei residenti

Numeratore: Popolazione residente 0-17 anni al 1/1

Denominatore: Popolazione totale residente al 1/1

Coefficiente moltiplicativo: 100 **Anno:** 2023

Fonte: Istat

Elaborazioni: Centro regionale per l'infanzia e l'adolescenza

1_02 Indice di vecchiaia

Numeratore: Popolazione residente 65 e più anni al 1/1

Denominatore: Popolazione residente 0-14 anni al 1/1

Coefficiente moltiplicativo: 100 **Anno:** 2023

Fonte: Elaborazioni OSR su dati Istat

Elaborazioni: Centro regionale per l'infanzia e l'adolescenza

1_03 Incidenza percentuale di 0-17enni residenti stranieri sul totale dei residenti della stessa età

Numeratore: Popolazione residente straniera 0-17 anni al 1/1

Denominatore: Popolazione residente 0-17 anni al 1/1

Coefficiente moltiplicativo: 100 **Anno:** 2023

Fonte: Istat

Elaborazioni: Centro regionale per l'infanzia e l'adolescenza

1_04 Incidenza percentuale degli stranieri nelle scuole

Numeratore: Studenti stranieri iscritti alle scuole primarie e secondarie nell'anno scolastico

Denominatore: Totale studenti iscritti alle scuole primarie e secondarie nell'anno scolastico

Coefficiente moltiplicativo: 100 **Anno scolastico:** 2021/2022

Fonte: Regione Toscana - Osservatorio regionale educazione e istruzione

Elaborazioni: Centro regionale per l'infanzia e l'adolescenza

1_05 Numero medio di componenti delle famiglie

Numeratore: Popolazione residente in famiglia al 1/1

Denominatore: Numero di famiglie residenti al 1/1

Coefficiente moltiplicativo: 1 **Anno:** 2022

Fonte: Elaborazioni OSR su dati Istat

Elaborazioni: Centro regionale per l'infanzia e l'adolescenza

1_06 Tasso di natalità

Numeratore: Numero di nuovi nati nell'anno

Denominatore: Popolazione residente al 31/12

Coefficiente moltiplicativo: 1.000 **Anno:** 2021

Fonte: ARS

Elaborazioni: Centro regionale per l'infanzia e l'adolescenza

1_07 Indice di instabilità matrimoniale

Numeratore: Numero di divorziati al 31/12

Denominatore: Popolazione +18 residente al 31/12

Coefficiente moltiplicativo: 100 **Anno:** 2021

Fonte: Elaborazioni OSR su dati Istat

Elaborazioni: Centro regionale per l'infanzia e l'adolescenza

CARATTERISTICHE SOCIALI E DEMOGRAFICHE – La salute

2_01 Indice di copertura vaccinale

Numeratore: Cicli vaccinali MPR completati al 31/12 (ciclo completo 1 dose)

Denominatore: Bambini che compiono 24 mesi nell'anno residenti nel territorio di competenza

Coefficiente moltiplicativo: 100 **Anno:** 2022

Fonte: Settore servizi di prevenzione in sanità pubblica e veterinaria

Elaborazioni: Centro regionale per l'infanzia e l'adolescenza

2_02 Tasso di ospedalizzazione dei minori in età pediatrica

Numeratore: Ricoveri ordinari di residenti in età pediatrica (<14 anni)

Denominatore: Popolazione di età <14 anni residente al 1/1

Coefficiente moltiplicativo: 100 **Anno:** 2022

Fonte: MES su dati scheda di dimissione ospedaliera (SDO)

Elaborazioni: Centro regionale per l'infanzia e l'adolescenza

2_03 Tasso di nati vivi gravemente sottopeso

Numeratore: Numero di nuovi nati gravemente sottopeso nel periodo

Denominatore: Numero di nuovi nati nel periodo

Coefficiente moltiplicativo: 1.000 **Anno:** periodo 2020-2022

Fonte: ARS

Elaborazioni: Centro regionale per l'infanzia e l'adolescenza

CARATTERISTICHE SOCIALI E DEMOGRAFICHE - Indicatori socioeconomici generali

3_01 Percentuale di famiglie con ISEE inferiore a 6.000 €

Numeratore: Dichiarazioni sostitutive uniche (DSU) ai fini ISEE inferiori a 6.000 €

Denominatore: Numero famiglie residenti al 31/12

Coefficiente moltiplicativo: 100 **Anno:** 2022

Fonte: ARS su dati Inps

Elaborazioni: Centro regionale per l'infanzia e l'adolescenza

3_02 Reddito imponibile medio (in euro)

Numeratore: Ammontare complessivo dei redditi imponibili al 31/12

Denominatore: Numero contribuenti al 31/12

Coefficiente moltiplicativo: 1 **Anno:** 2021

Fonte: Elaborazioni OSR su dati del Ministero dell'economia e delle finanze

Elaborazioni: Centro regionale per l'infanzia e l'adolescenza

3_03 Tasso grezzo di disoccupazione

Numeratore: Numero dei disponibili rilevati ai Centri per l'impiego al 31/12

Denominatore: Popolazione residente in età attiva (15-64 anni) al 31/12

Coefficiente moltiplicativo: 100 **Anno:** 2021

Fonte: Elaborazioni OSR su dati dell'Osservatorio regionale del mercato del lavoro

Elaborazioni: Centro regionale per l'infanzia e l'adolescenza

3_04 Tasso di famiglie che chiedono integrazione dei canoni di locazione

Numeratore: Numero delle famiglie che chiedono integrazione dei canoni di locazione

Denominatore: Numero di famiglie residenti al 31/12

Coefficiente moltiplicativo: 1.000 **Anno:** 2022

Fonte: Elaborazioni OSR su dati della Regione Toscana e Istat

Elaborazioni: Centro regionale per l'infanzia e l'adolescenza

3_05 Spesa sociale pro capite (in euro)

Numeratore: Spesa dei comuni per interventi e servizi sociali

Denominatore: Popolazione residente al 31/12

Coefficiente moltiplicativo: 1 **Anno:** 2020

Fonte: Elaborazioni OSR su dati Istat

Elaborazioni: Centro regionale per l'infanzia e l'adolescenza

3_06 Tasso di presenza del terzo settore formalizzato

Numeratore: Numero organizzazioni iscritte agli albi regionali al 31/12

Denominatore: Popolazione residente al 31/12

Coefficiente moltiplicativo: 10.000 **Anno:** 2022

Fonte: Regione Toscana - Sistema informatico terzo settore

Elaborazioni: Centro regionale per l'infanzia e l'adolescenza

3_07 Contributi alle famiglie per servizi privati o pubblici (in euro)

Numeratore: Spesa dei comuni come contributi alle famiglie per servizi privati o pubblici

Denominatore: -

Coefficiente moltiplicativo: 1 **Anno:** 2021

Fonte: Istat

Elaborazioni: Centro regionale per l'infanzia e l'adolescenza

CARATTERISTICHE SOCIALI E DEMOGRAFICHE – Indicatori di presa in carico

4_01 Tasso di 0-17enni per i quali è aperta la cartella sociale

Numeratore: Totale 0-17enni per i quali è aperta la cartella sociale al 31/12

Denominatore: Popolazione residente 0-17 anni al 1/1

Coefficiente moltiplicativo: 1.000 **Anno:** 2022

Fonte: Centro regionale per l'infanzia e l'adolescenza

Elaborazioni: Centro regionale per l'infanzia e l'adolescenza

4_02 Tasso annuo di presa in carico da parte del servizio sociale territoriale degli 0-17enni

Numeratore: Totale presi in carico dai servizi sociali territoriali (al 31/12 + conclusi nell'anno)

Denominatore: Popolazione residente 0-17 anni al 1/1

Coefficiente moltiplicativo: 1.000 **Anno:** 2022

Fonte: Centro regionale per l'infanzia e l'adolescenza

Elaborazioni: Centro regionale per l'infanzia e l'adolescenza

4_03 Tasso annuo di presa in carico degli stranieri di 0-17 anni

Numeratore: Stranieri presi in carico dai servizi sociali territoriali (al 31/12 + conclusi nell'anno)

Denominatore: Popolazione residente 0-17 anni al 1/1

Coefficiente moltiplicativo: 1.000 **Anno:** 2022

Fonte: Centro regionale per l'infanzia e l'adolescenza

Elaborazioni: Centro regionale per l'infanzia e l'adolescenza

4_04 Incidenza degli stranieri di 0-17 anni presi in carico

Numeratore: Totale stranieri presi in carico

Denominatore: Totale presi in carico

Coefficiente moltiplicativo: 100 **Anno:** 2022

Fonte: Centro regionale per l'infanzia e l'adolescenza

Elaborazioni: Centro regionale per l'infanzia e l'adolescenza

4_05 Tasso annuo di presa in carico dei minori stranieri non accompagnati su 0-17enni residenti

Numeratore: Minori stranieri non accompagnati presi in carico dai servizi sociali territoriali (al 31/12 + conclusi nell'anno)

Denominatore: Popolazione residente 0-17 anni al 1/1

Coefficiente moltiplicativo: 1.000 **Anno:** 2022

Fonte: Centro regionale per l'infanzia e l'adolescenza

Elaborazioni: Centro regionale per l'infanzia e l'adolescenza

4_06 Tasso annuo di minori accolti in struttura semiresidenziale

Numeratore: Minori accolti in struttura semiresidenziale (al 31/12 + conclusi nell'anno)

Denominatore: Popolazione residente 0-17 anni al 1/1

Coefficiente moltiplicativo: 1.000 **Anno:** 2022

Fonte: Centro regionale per l'infanzia e l'adolescenza

Elaborazioni: Centro regionale per l'infanzia e l'adolescenza

4_07 Tasso di minori presi in carico nel post adozione esclusi i normali iter post adottivi

Numeratore: Minori presi in carico nel post adozione esclusi i normali iter post adottivi

Denominatore: Popolazione residente 0-17 anni al 1/1

Coefficiente moltiplicativo: 1.000 **Anno:** 2022

Fonte: Centro regionale per l'infanzia e l'adolescenza

Elaborazioni: Centro regionale per l'infanzia e l'adolescenza

4_08 Tasso annuo di minori con prescrizione di incontri protetti

Numeratore: Minori con prescrizione di incontri protetti (al 31/12 + conclusi nell'anno)

Denominatore: Popolazione residente 0-17 anni al 1/1

Coefficiente moltiplicativo: 1.000 **Anno:** 2022

Fonte: Centro regionale per l'infanzia e l'adolescenza

Elaborazioni: Centro regionale per l'infanzia e l'adolescenza

4_09 Incidenza percentuale degli 0-17enni presenti da più di 48 mesi in struttura residenziale sul totale dei presenti (al 31/12)

Numeratore: Minori presenti da più di 48 mesi in struttura residenziale

Denominatore: Totale presenti in struttura residenziale

Coefficiente moltiplicativo: 100 **Anno:** 2022

Fonte: Centro regionale per l'infanzia e l'adolescenza

Elaborazioni: Centro regionale per l'infanzia e l'adolescenza

4_10 Tasso annuo di presa in carico per violenza assistita in famiglia su 0-17enni residenti

Numeratore: Vittime di violenza assistita segnalate agli organi giudiziari (al 31/12 + conclusi nell'anno)

Denominatore: Popolazione residente 0-17 anni al 1/1

Coefficiente moltiplicativo: 1.000 **Anno:** 2022

Fonte: Centro regionale per l'infanzia e l'adolescenza

Elaborazioni: Centro regionale per l'infanzia e l'adolescenza

4_11 Tasso annuo di presa in carico per maltrattamento in famiglia su 0-17enni residenti

Numeratore: Vittime di maltrattamento in famiglia segnalate agli organi giudiziari (al 31/12 + conclusi nell'anno)

Denominatore: Popolazione residente 0-17 anni al 1/1

Coefficiente moltiplicativo: 1.000 **Anno:** 2022

Fonte: Centro regionale per l'infanzia e l'adolescenza

Elaborazioni: Centro regionale per l'infanzia e l'adolescenza

INDICATORI DI RISPOSTA TERRITORIALE – Servizi educativi e scolastici

Sed1 - Tasso di copertura servizi educativi per la prima infanzia (Indicatore di Lisbona)

Numeratore: Bambini di 3-36 mesi iscritti ai servizi educativi per la prima infanzia (iscritti/ritirati/anticipatari) nell'anno educativo

Denominatore: Totale bambini 3-36 mesi residenti al 31/12/2021

Coefficiente moltiplicativo: 100 **Anno educativo:** 2021/22

Fonte: Elaborazioni OSR su dati della Regione Toscana

Elaborazioni: Centro regionale per l'infanzia e l'adolescenza

Sed2 - Tasso di copertura scuola dell'infanzia (3-5 anni)

Numeratore: Bambini di 3-5 anni iscritti alla scuola dell'infanzia nell'anno scolastico

Denominatore: Totale bambini 3-5 anni residenti all'1/1/2022

Coefficiente moltiplicativo: 100 **Anno scolastico:** 2021/22

Fonte: MIUR

Elaborazioni: Centro regionale per l'infanzia e l'adolescenza

Sed3 - Incidenza percentuale degli alunni con disabilità nella scuola primaria e secondaria di primo grado

Numeratore: Alunni con disabilità inseriti nelle scuole primarie e secondarie di primo grado nell'anno scolastico

Denominatore: Alunni iscritti nelle scuole primarie e secondarie di primo grado nell'anno scolastico

Coefficiente moltiplicativo: 100 **Anno scolastico:** 2022/23

Fonte: Regione Toscana - Osservatorio regionale educazione e istruzione

Elaborazioni: Centro regionale per l'infanzia e l'adolescenza

Sed4 - Incidenza percentuale degli studenti con esito negativo alla scuola secondaria di secondo grado

Numeratore: Studenti della scuola secondaria di secondo grado che hanno registrato un esito negativo nell'anno scolastico

Denominatore: Totale studenti iscritti alla scuola secondaria di secondo grado nell'anno scolastico

Coefficiente moltiplicativo: 100 **Anno scolastico:** 2021/22

Fonte: Regione Toscana - Osservatorio regionale educazione e istruzione

Elaborazioni: Centro regionale per l'infanzia e l'adolescenza

Sed5 - Soddisfazione complessiva dei ragazzi di 11-17 anni rispetto all'esperienza scolastica

Numeratore: Stima della percentuale dei ragazzi di 11-17 anni che hanno espresso un punteggio superiore o uguale a 8 in una scala da 1 a 10 sulla soddisfazione dell'esperienza scolastica vissuta

Denominatore: -

Coefficiente moltiplicativo: 1 **Anno scolastico:** 2022/23

Fonte: Centro regionale per l'infanzia e l'adolescenza

Elaborazioni: Centro regionale per l'infanzia e l'adolescenza

INDICATORI DI RISPOSTA TERRITORIALE – Servizi sociali

Soc1 - Tasso annuo di presa in carico per interventi di assistenza domiciliare socioassistenziale

Numeratore: Minori che hanno usufruito nel corso dell'anno di interventi di assistenza domiciliare socioassistenziale

Denominatore: Popolazione residente 0-17 anni al 1/1

Coefficiente moltiplicativo: 1.000 **Anno:** 2022

Fonte: Centro regionale per l'infanzia e l'adolescenza

Elaborazioni: Centro regionale per l'infanzia e l'adolescenza

Soc2 - Tasso annuo di presa in carico per interventi di sostegno socioeducativo domiciliare

Numeratore: Minori che hanno usufruito nel corso dell'anno di interventi di sostegno socioeducativo domiciliare

Denominatore: Popolazione residente 0-17 anni al 1/1

Coefficiente moltiplicativo: 1.000 **Anno:** 2022

Fonte: Centro regionale per l'infanzia e l'adolescenza

Elaborazioni: Centro regionale per l'infanzia e l'adolescenza

Soc3 - Tasso annuo di presa in carico per interventi di assistenza economica

Numeratore: Minori che hanno usufruito nel corso dell'anno di interventi di assistenza economica

Denominatore: Popolazione residente 0-17 anni al 1/1

Coefficiente moltiplicativo: 1.000 **Anno:** 2022

Fonte: Centro regionale per l'infanzia e l'adolescenza

Elaborazioni: Centro regionale per l'infanzia e l'adolescenza

Soc4 - Tasso annuo di minori in affidamento familiare al netto dei MSNA

Numeratore: Minori in affidamento familiare al netto dei MSNA (al 31/12 + conclusi nell'anno)

Denominatore: Popolazione residente 0-17 anni al 1/1

Coefficiente moltiplicativo: 1.000 **Anno:** 2022

Fonte: Centro regionale per l'infanzia e l'adolescenza

Elaborazioni: Centro regionale per l'infanzia e l'adolescenza

Soc5 - Tasso annuo di minori accolti in struttura residenziale per minori al netto dei MSNA

Numeratore: Minori accolti in struttura residenziale per minori al netto dei MSNA (al 31/12 + conclusi nell'anno)

Denominatore: Popolazione residente 0-17 anni al 1/1

Coefficiente moltiplicativo: 1.000 **Anno:** 2022

Fonte: Centro regionale per l'infanzia e l'adolescenza

Elaborazioni: Centro regionale per l'infanzia e l'adolescenza

Soc6 - Tasso annuo di minori accolti in struttura ad alta autonomia

Numeratore: Minori accolti in struttura alta autonomia (al 31/12 + conclusi nell'anno)

Denominatore: Popolazione residente 0-17 anni al 1/1

Coefficiente moltiplicativo: 1.000 **Anno:** 2022

Fonte: Centro regionale per l'infanzia e l'adolescenza

Elaborazioni: Centro regionale per l'infanzia e l'adolescenza

Soc7 - Incidenza percentuale degli affidamenti sopra i 48 mesi di 0-17enni sul totale degli affidamenti (al 31/12)

Numeratore: Affidamenti familiari sopra i 48 mesi di 0-17enni

Denominatore: Totale minori affidati

Coefficiente moltiplicativo: 100 **Anno:** 2022

Fonte: Centro regionale per l'infanzia e l'adolescenza

Elaborazioni: Centro regionale per l'infanzia e l'adolescenza

Soc8 - Rapporto tra 0-17enni in affidamento familiare e accolti in struttura residenziale al netto dei MSNA (al 31/12)

Numeratore: 0-17enni in affidamento familiare al netto dei MSNA

Denominatore: Accolti in struttura residenziale al netto dei MSNA

Coefficiente moltiplicativo: 1 **Anno:** 2022

Fonte: Centro regionale per l'infanzia e l'adolescenza

Elaborazioni: Centro regionale per l'infanzia e l'adolescenza

Soc9 - Incidenza percentuale dei minori affidati e collocati in famiglie residenti fuori regione (al 31/12)

Numeratore: Minori affidati e collocati in famiglie residenti fuori regione

Denominatore: Totale minori affidati

Coefficiente moltiplicativo: 100 **Anno:** 2022

Fonte: Centro regionale per l'infanzia e l'adolescenza

Elaborazioni: Centro regionale per l'infanzia e l'adolescenza

Soc10 - Incidenza percentuale dei minori collocati in strutture residenziali fuori regione (al 31/12)

Numeratore: Minori collocati in strutture residenziali fuori regione

Denominatore: Accolti in struttura residenziale

Coefficiente moltiplicativo: 100 **Anno:** 2022

Fonte: Centro regionale per l'infanzia e l'adolescenza

Elaborazioni: Centro regionale per l'infanzia e l'adolescenza

Soc11 - Incidenza percentuale dei MSNA sul totale degli accolti nelle strutture residenziali (al 31/12)

Numeratore: MSNA accolti nelle strutture residenziali

Denominatore: Accolti in struttura residenziale

Coefficiente moltiplicativo: 100 **Anno:** 2022

Fonte: Centro regionale per l'infanzia e l'adolescenza

Elaborazioni: Centro regionale per l'infanzia e l'adolescenza

INDICATORI DI RISPOSTA TERRITORIALE – Spesa sociale

Ssc1 - Spesa sociale pro capite dei comuni nell'area famiglia e minori (in euro)

Numeratore: Spesa dei comuni per interventi e servizi sociali nell'area famiglia e minori

Denominatore: Popolazione residente 0-17 anni al 31/12

Coefficiente moltiplicativo: 1 **Anno:** 2020

Fonte: Istat

Elaborazioni: Centro regionale per l'infanzia e l'adolescenza

Ssc2 - Spesa dei comuni sul totale della spesa per i servizi socioeducativi per la prima infanzia

Numeratore: Spesa dei comuni

Denominatore: Totale della spesa per i servizi socioeducativi per la prima infanzia

Coefficiente moltiplicativo: 100 **Anno:** 2021

Fonte: Istat

Elaborazioni: Centro regionale per l'infanzia e l'adolescenza

INDICATORI DI RISPOSTA TERRITORIALE – Benessere relazionale, socioculturale e ricreativo

IBRP - Indice di benessere relazionale dei ragazzi 11-17enni con i pari

Numeratore: Stima della percentuale dei ragazzi di 11-17 anni che hanno espresso un punteggio superiore o uguale a 9 in una scala da 1 a 10 sulla soddisfazione del rapporto con gli amici

Denominatore: -

Coefficiente moltiplicativo: 1 **Anno scolastico:** 2022/23

Fonte: Centro regionale per l'infanzia e l'adolescenza

Elaborazioni: Centro regionale per l'infanzia e l'adolescenza

IBRG - Indice di benessere relazionale dei ragazzi 11-17enni con i genitori

Numeratore: Stima della percentuale dei ragazzi di 11-17 anni che hanno espresso un punteggio superiore o uguale a 9 in una scala da 1 a 10 sulla soddisfazione del rapporto con i propri genitori

Denominatore: -

Coefficiente moltiplicativo: 1 **Anno scolastico:** 2022/23

Fonte: Centro regionale per l'infanzia e l'adolescenza

Elaborazioni: Centro regionale per l'infanzia e l'adolescenza

IFAG - Ragazzi di 11-17 anni che frequentano associazioni o gruppi

Numeratore: Stima della percentuale dei ragazzi di 11-17 anni con alta frequenza di gruppi o associazioni

Denominatore: -

Coefficiente moltiplicativo: 1 **Anno scolastico:** 2022/23

Fonte: Centro regionale per l'infanzia e l'adolescenza

Elaborazioni: Centro regionale per l'infanzia e l'adolescenza

IBCR - Indice di benessere culturale e ricreativo dei ragazzi 11-17enni

Numeratore: Stima della percentuale dei ragazzi di 11-17 anni che dichiarano di aver svolto, negli ultimi 12 mesi, 5 o più delle seguenti attività: andare a teatro, andare al cinema, visitare musei/mostre, andare a concerti di musica classica o ad altri concerti, andare a spettacoli sportivi, visitare monumenti o siti archeologici e praticare sport in maniera continuativa

Denominatore: -

Coefficiente moltiplicativo: 1 **Anno scolastico:** 2022/23

Fonte: Centro regionale per l'infanzia e l'adolescenza

Elaborazioni: Centro regionale per l'infanzia e l'adolescenza

IPSC - Ragazzi di 11-17 anni che dichiarano di praticare sport in maniera continuativa

Numeratore: Stima della percentuale dei ragazzi di 11-17 anni che dichiarano di praticare sport in maniera continuativa

Denominatore: -

Coefficiente moltiplicativo: 1 **Anno scolastico:** 2022/23

Fonte: Centro regionale per l'infanzia e l'adolescenza

Elaborazioni: Centro regionale per l'infanzia e l'adolescenza

IPEF - Indice di percezione (positiva) della condizione economica della famiglia secondo i ragazzi 11-17enni

Numeratore: Stima della percentuale dei ragazzi di 11-17 anni che dichiarano che la propria famiglia si trova dal punto di vista economico sopra la media

Denominatore: -

Coefficiente moltiplicativo: 1 **Anno scolastico:** 2022/23

Fonte: Centro regionale per l'infanzia e l'adolescenza

Elaborazioni: Centro regionale per l'infanzia e l'adolescenza

IVBC - Ragazzi di 11-17 anni che dichiarano di aver subito in maniera continuativa atti di violenza/bullismo o cyberbullismo

Numeratore: Stima della percentuale dei ragazzi di 11-17 anni che dichiarano aver subito in maniera continuativa atti di violenza/bullismo o cyberbullismo

Denominatore: -

Coefficiente moltiplicativo: 1 **Anno scolastico:** 2022/23

Fonte: Centro regionale per l'infanzia e l'adolescenza

Elaborazioni: Centro regionale per l'infanzia e l'adolescenza

