



Centro Regionale
di documentazione
per l'infanzia e l'adolescenza

Zona Distretto · **PRATESE**

Profilo di zona distretto nell'area delle politiche e degli interventi per la promozione e la tutela dei diritti dei bambini, dei ragazzi e delle famiglie

Anno 2021



Istituto
degli
Innocenti



Elaborazioni a cura del Centro Regionale
di documentazione per l'infanzia e l'adolescenza
Data di analisi: dicembre 2021 su dati al 31/12/2020

Il contesto

Il Centro regionale di documentazione per l'infanzia e l'adolescenza (CRIA) sviluppa da anni un percorso di valorizzazione e sistematizzazione delle conoscenze sulla condizione dell'infanzia e dell'adolescenza per il monitoraggio e il supporto alla programmazione delle politiche regionali e territoriali che concorrono allo sviluppo del Sistema integrato di promozione, prevenzione, protezione e autonomia dei bambini e degli adolescenti.

Lo sviluppo di un modello di rappresentazione coordinata dei fenomeni e delle risposte ai bisogni sociali, socioeducativi e sociosanitari, a livello zonale, basata su una rilevazione dei dati strutturale e sistematica, funzionale al governo strategico della rete dei servizi si inserisce nel quadro degli accordi di collaborazione tra Regione Toscana e Istituto degli Innocenti ai fini dell'attuazione della LR 31/2000 e si sviluppa nel contesto dell'interazione e del confronto con l'Osservatorio sociale regionale (ORS), di cui alla LR 41/2005. Si intende in tal modo valorizzare il ricco patrimonio conoscitivo disponibile al CRIA ai fini dell'azione di programmazione e valutazione degli interventi, con i seguenti obiettivi specifici:

- sviluppare un modello di rappresentazione sintetica della situazione a livello di zona distretto (profilo di zona) con riferimento ai principali fenomeni/bisogni e dell'offerta dei servizi per l'infanzia, l'adolescenza e le famiglie, per l'area della tutela, promozione e prevenzione anche in relazione a quanto in futuro rilevabile dal Sioss (Sistema informativo dell'offerta dei servizi sociali);
- migliorare il livello di capacità di risposta informativa dei servizi territoriali, anche attraverso una specifica azione di supporto e accompagnamento nel corso dell'attività di rilevazione;
- incrementare la conoscenza e la diffusione interna delle informazioni circa l'organizzazione territoriale dei servizi e degli interventi per la famiglia e i minori di età;
- confrontare, attraverso indici quantitativi e qualitativi, i sistemi territoriali di risposta, così da individuare potenzialità e criticità degli attuali assetti, anche alla luce delle recenti trasformazioni dovute all'impatto della pandemia;
- condividere con il livello territoriale lo sviluppo del sistema di raccolta dati e monitoraggio e fornire nuovi strumenti a supporto della programmazione territoriale.

Il modello di rappresentazione zonale:

- è coerente con i *driver*, i *target* e i *focus* individuati nel Piano sanitario e sociale integrato regionale 2018-2020, approvato con deliberazione del Consiglio regionale n. 73/2019 e concorre a monitorare il livello di attuazione delle azioni delineate nelle schede operative del Piano, di cui alla deliberazione della Giunta regionale n. 273/2020 (schede 30, 38 e 40);
- mette a disposizione delle zone distretto una struttura informativa di supporto ai processi di valutazione e di analisi del rapporto tra bisogni e risposte del sistema di offerta di servizi utilizzando la capacità descrittiva propria delle rilevazioni disponibili in un'ottica interpretativa che sia funzionale all'emersione delle priorità di intervento e al supporto delle scelte programmatiche regionali in maniera coordinata, in una rinnovata prospettiva di attenzione non solo agli interventi di contrasto al disagio ma anche di prevenzione e di promozione del benessere dei minori di età e delle loro famiglie;
- concorre a definire la cornice entro cui si collocano gli interventi e i servizi rivolti alle bambine e ai bambini, alle ragazze e ai ragazzi e alle famiglie, in una prospettiva funzionale alla programmazione delle politiche sociali di zona distretto nel rispetto del vincolo della quota del 50% da destinare all'infanzia e all'adolescenza a valere sulle risorse stanziato attraverso il Fondo nazionale per le politiche sociali, così come indicato attraverso gli allegati C e D della deliberazione di Giunta regionale n. 244 del 15/3/2021 che ha fornito indirizzi per la programmazione;

- è strutturato in larga parte sui dati derivanti dai flussi informativi gestiti direttamente dal CRIA. In particolar modo per l'edizione 2022 si fa riferimento all'attività di monitoraggio annuale sugli interventi per bambini/e e ragazzi/e in famiglia e fuori famiglia realizzata con le zone distretto. Sono utilizzate altre fonti regionali come gli indicatori presenti nel Profilo di salute regionale realizzati da Regione Toscana in collaborazione con l'Agenzia regionale di sanità (ARS), l'Osservatorio sociale regionale (OSR) e il Laboratorio management e sanità (MES) della Scuola Sant'Anna di Pisa, cui il Centro regionale infanzia e adolescenza concorre in maniera strutturata.

Nell'edizione di quest'anno il modello si presenta in forma semplificata sia nel numero delle informazioni disponibili che nelle sue rappresentazioni grafiche ed è così articolato:

- A. Quadro di sintesi del contesto zonale;**
- B. Capacità di risposta dei servizi;**
- C. Rappresentazione grafica di risultato;**
- D. Descrizione degli indicatori.**

Letture e scelta degli indicatori

Le tavole riportate negli ambiti di approfondimento A e B presentano in riga i singoli indicatori e in colonna i valori associati. In particolare per ogni indicatore è stato riportato: il valore nell'ultimo anno disponibile, la variazione percentuale nell'ultimo triennio disponibile con una freccia che ne evidenzia il *trend* positivo o negativo, il valore a livello regionale, il valore nelle tre aree vaste evidenziando l'area vasta di appartenenza della zona distretto interessata. Inoltre, affiancato al valore dell'indicatore per zona distretto è riportato un indicatore di posizione (un cerchio) che indica se lo stesso valore si trova più o meno vicino al valore mediano regionale. Nel caso di cerchio bianco il valore dell'indicatore è "vicino" al valore mediano regionale e cioè tra le 8 zone distretto più vicine al valore mediano, il cerchio grigio invece indica la "lontananza" dallo stesso valore regionale e cioè tra le 18 zone distretto più lontane dal valore mediano.

Rappresentazione grafica di risultato

Uno dei punti chiave del modello zonale è dato dalla possibilità di avere a disposizione strumenti per l'autovalutazione e la valutazione dei fenomeni e delle risposte ai bisogni sociali osservati su ogni territorio. Ciò è possibile attraverso una lettura congiunta degli indicatori selezionati e una rappresentazione grafica diretta e intuitiva. Agli indicatori sulla "capacità di risposta dei servizi" è stata assegnata una direzione di costo o di beneficio, dandone quindi connotazione positiva o negativa. Entrambe le tipologie di indicatori sono state normalizzate tra il valore 0 (estremamente negativo) e il valore 1 (estremamente positivo). Per la rappresentazione grafica è stato deciso di utilizzare dei semplici istogrammi. Nel primo grafico sono riportati i valori standardizzati della zona distretto e del livello regionale, nel secondo grafico si è invece voluto mappare i livelli di *performance* degli indicatori, ancora una volta standardizzati tra il valore estremamente negativo uguale a 0 e il valore estremamente positivo uguale a 1, ma con associato l'andamento temporale degli stessi indicatori nell'ultimo triennio disponibile. Allo scopo di facilitarne ulteriormente la lettura nell'istogramma sono riportati separatamente gli indicatori di beneficio e gli indicatori di costo. Ai primi è auspicabile associare una tendenza temporale al rialzo (positiva), ai secondi invece una tendenza temporale al ribasso (negativa).

A. Quadro di sintesi dei contesti zonali

CARATTERISTICHE SOCIALI E DEMOGRAFICHE - Indicatori sociodemografici

Codice Indicatore	Indicatore	Dato zonale	Dato zonale (var % 2018-2020)	Regione	Area Vasta Toscana Centro	Area Vasta Toscana Nord-Ovest	Area Vasta Toscana Sud-Est
1_01	Incidenza percentuale di residenti 0-17 anni sul totale dei residenti	● 16,8%	↓ -1,4%	14,8%	15,4%	14,4%	14,4%
1_02	Indice di vecchiaia	● 163,0	↑ 4,5%	211,4	197,8	222,2	223,4
1_03	Incidenza percentuale di 0-17enni residenti stranieri sul totale dei residenti della stessa età	● 28,8%	↑ 7,7%	14,5%	17,9%	10,5%	13,4%
1_04	Incidenza percentuale di stranieri nelle scuole ^(a)	● 27,2%	↑ 0,0%	13,6	16,4	9,9	13,4
1_05	Numero medio di componenti delle famiglie ^(b)	● 2,5	↓ -0,4%	2,2	2,3	2,2	2,2
1_06	Tasso di natalità	● 6,5	↓ -8,9%	6,1	6,4	5,7	6,0
1_07	Indice di instabilità matrimoniale	● 3,8%	↑ 2,3%	4,4%	4,1%	4,8%	4,2%

(a) Il dato fa riferimento all'anno scolastico 2019/2020 e la variazione percentuale è calcolata tra 2017/2018 e il 2019/2020

(b) Il dato fa riferimento al 2019

CARATTERISTICHE SOCIALI E DEMOGRAFICHE - La salute

Codice Indicatore	Indicatore	Dato zonale	Dato zonale (var % 2018-2020)	Regione	Area Vasta Toscana Centro	Area Vasta Toscana Nord-Ovest	Area Vasta Toscana Sud-Est
2_01	Indice di copertura vaccinale	● 96,6%	↓ -0,5%	95,7%	95,6%	95,9%	95,6%
2_02	Tasso di ospedalizzazione dei minori in età pediatrica	○ 3,3	↓ -16,2%	3,5	3,6	3,4	3,6
2_03	Percentuale di nati vivi gravemente sottopeso ^(c)	○ 0,8	↓ -5,4%	0,8	0,8	0,8	0,8

(c) Il dato fa riferimento al triennio 2018/2020 e la variazione percentuale è calcolata rispetto al triennio 2016/2018

CARATTERISTICHE SOCIALI E DEMOGRAFICHE - Contesto socioeconomico generale

Codice Indicatore	Indicatore	Dato zonale	Dato zonale (var % 2018-2020)	Regione	Area Vasta Toscana Centro	Area Vasta Toscana Nord-Ovest	Area Vasta Toscana Sud-Est
3_01	Percentuale di famiglie con ISEE inferiore a 6.000 €	● 6,0%	↑ 12,8%	7,0%	6,7%	7,9%	6,5%
3_02	Reddito imponibile medio a fini IRPEF (in €) ^(d)	○ 20.657	↑ 3,9%	21.357	22.078	21.100	20.341
3_03	Tasso grezzo di disoccupazione	● 19,3	↑ 2,5%	22,8	20,1	26,3	22,8
3_04	Tasso di famiglie che chiedono integrazione canoni di locazione	● 8,7	↑ 64,8%	11,4	11,2	12,2	10,6
3_05	Spesa sociale pro capite ^(e)	● 160	↑ 48,0%	138	160	124	118
3_06	Tasso di presenza del terzo settore formalizzato	● 15,1	↑ 0,9%	19,1	19,0	19,0	19,5

(d) il dato fa riferimento all'annualità 2019 e la variazione percentuale è calcolata tra il 2017 e il 2019

(e) il dato fa riferimento all'annualità 2018 e la variazione percentuale è calcolata tra il 2016 e il 2018

IL SISTEMA DEI SERVIZI E LE RISORSE - Indicatori di presa in carico

Codice Indicatore	Indicatore	Dato zonale	Dato zonale (var % 2018-2020)	Regione	Area Vasta Toscana Centro	Area Vasta Toscana Nord-Ovest	Area Vasta Toscana Sud-Est
4_01	Tasso di 0-17enni per i quali è aperta la cartella sociale	● 34,5	↓ -14,5%	57,8	57,1	66,5	46,3
4_02	Tasso annuo di presa in carico da parte del servizio sociale territoriale degli 0-17enni	○ 43,2	↓ -6,2%	53,0	58,1	52,8	42,3
4_03	Tasso annuo di presa in carico degli stranieri 0-17 anni	○ 17,1	↓ -24,6%	17,6	20,9	15,3	14,0
4_04	Incidenza degli stranieri di 0-17 anni presi in carico	● 49,7%	↑ 5,1%	37,7%	42,9%	31,4%	35,9%
4_05	Tasso annuo di presa in carico dei minori stranieri non accompagnati su 0-17enni residenti	● 1,9	↑ 6,1%	1,2	1,9	0,6	0,8
4_06	Tasso annuo di minori accolti in struttura semiresidenziale	● 2,7	↑ 13,8%	1,6	2,1	1,3	0,9
4_07	Tasso di minori presi in carico nel post-adozione (esclusi i normali iter post-adottivi)	○ 0,2	↓ -35,7%	0,5	0,6	0,4	0,2
4_08	Tasso di minori con prescrizione di incontri protetti	○ 1,7	↑ 30,6%	2,1	1,8	2,6	1,9
4_09	Incidenza percentuale degli 0-17enni presenti da più di 48 mesi in struttura residenziale sul totale dei presenti	○ 7,1%	↑ 60,7%	8,2%	8,1%	9,2%	6,3%
4_10	Tasso annuo di presa in carico per violenza assistita in famiglia su 0-17 anni residenti	● 4,7	↑ 18,0%	3,8	3,8	3,8	3,8
4_11	Tasso annuo di presa in carico per maltrattamento in famiglia su 0-17 anni residenti	○ 5,5	↑ 22,0%	6,7	7,3	6,9	5,2

B. Capacità di risposta dei servizi

Sottodominio	Codice Indicatore	Indicatore	Dato zonale	Dato zonale (var % 2018-2020)	Regione	Area Vasta Toscana Centro	Area Vasta Toscana Nord-Ovest	Area Vasta Toscana Sud-Est
Servizi educativi e scolastici	Sed1 (beneficio)	Tasso di copertura servizi educativi per la prima infanzia (Indicatore di Lisbona) ^(a)	● 41,8%	↑ 12,2%	40,6%	42,8%	39,0%	38,4%
	Sed2 (beneficio)	Tasso di copertura scuole dell'infanzia (3-5 anni) ^(a)	● 91,8%	↓ -1,1%	97,2%	96,9%	96,7%	98,4%
Servizi sociali	Soc1 (costo)	Tasso annuo di presa in carico per interventi di assistenza domiciliare socioassistenziale	● 0,2	↓ -57,9%	0,9	0,5	1,2	1,5
	Soc2 (beneficio)	Tasso annuo di presa in carico per interventi di sostegno socioeducativo domiciliare	● 3,9	↑ 6,7%	7,9	7,6	8,3	8,0

(a) I dati fanno riferimento all'anno scolastico 2019/2020 e la variazione percentuale e la variazione percentuale è calcolata tra 2017/2018 e il 2019/2020

Sottodominio	Codice Indicatore	Indicatore	Dato zonale	Dato zonale (var % 2018-2020)	Regione	Area Vasta Toscana Centro	Area Vasta Toscana Nord-Ovest	Area Vasta Toscana Sud-Est
Servizi sociali	Soc3 (costo)	Tasso di presa in carico per interventi di assistenza economica	○ 24,8	↑ 20,3%	30,4	25,5	34,1	37,1
	Soc4 (beneficio)	Tasso annuo di minori in affidamento familiare al netto dei MSNA	○ 1,8	↑ 3,6%	1,9	1,9	2,2	1,5
	Soc5 (costo)	Tasso annuo di minori accolti in struttura residenziale per minori al netto dei MSNA	● 0,9	↓ -1,6%	1,2	1,2	1,4	1,2
	Soc6 (costo)	Tasso annuo di minori accolti in strutture alta autonomia	● 0,3	↑ 38,8%	0,3	0,5	0,1	0,0
	Soc7 (costo)	Incidenza percentuale degli affidamenti sopra i 48 mesi di 0-17enni sul totale affidamenti (al 31/12)	○ 50,0%	↑ 33,8%	46,4%	43,9%	50,6%	44,0%
	Soc8 (beneficio)	Rapporto tra 0-17enni in affidamento familiare e accolti in struttura residenziale (al 31/12) al netto dei MSNA	● 2,3	↓ -1,4%	1,6	1,8	1,7	1,4
	Soc9 (costo)	Incidenza percentuale dei minori affidati e collocati in famiglie fuori regione	● 0,0%	↑ 0,0%	5,0%	1,5%	10,9%	2,1%
	Soc10 (costo)	Incidenza percentuale dei minori collocati in strutture residenziali fuori regione	○ 4,8%	↑ 114,3%	8,7%	10,9%	9,2%	1,6%
	Soc11 (costo)	Incidenza percentuale dei MSNA sul totale degli accolti in struttura residenziale	● 26,2%	↓ -15,8%	24,8%	30,7%	21,1%	17,5%

n.d. = dato non disponibile

C. Rappresentazione grafica di risultato

Capacità di risposta dei servizi, dati standardizzati tra il valore zero (estremamente negativo) e il valore uno (estremamente positivo). Dato zonale e totale regionale

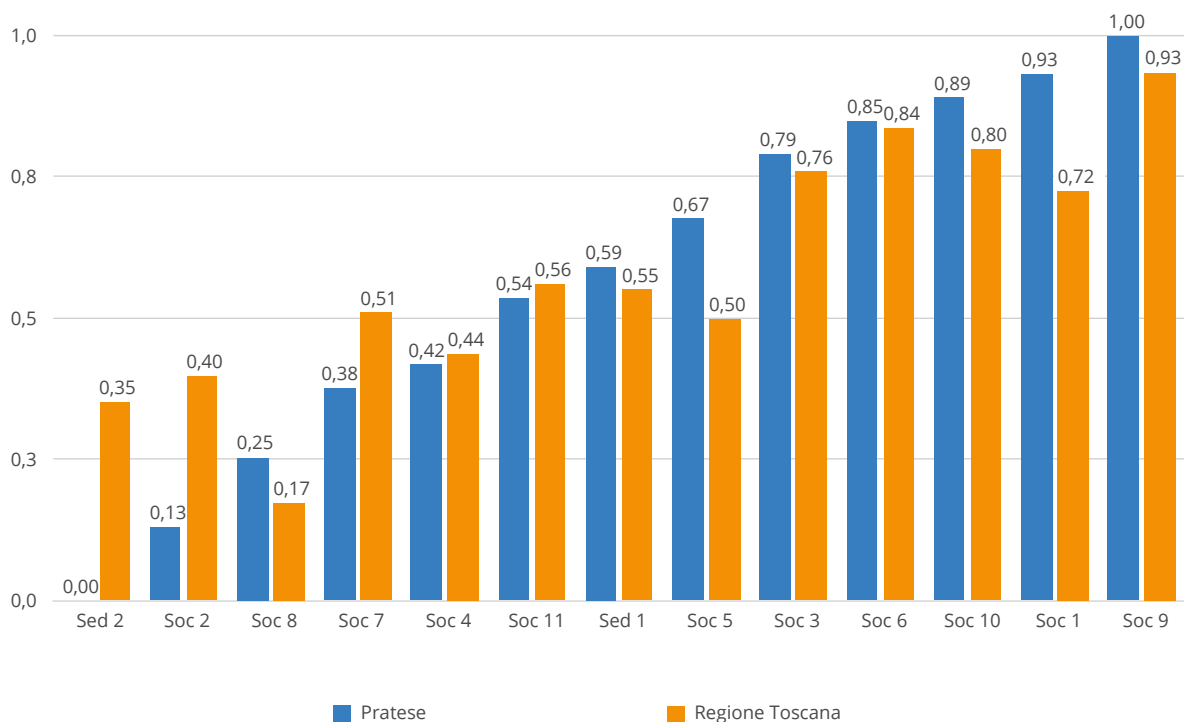

Capacità di risposta dei servizi, dati standardizzati tra il valore zero (estremamente negativo) e il valore uno (estremamente positivo) e variazione percentuale nel triennio 2018-2020. Dato zonale

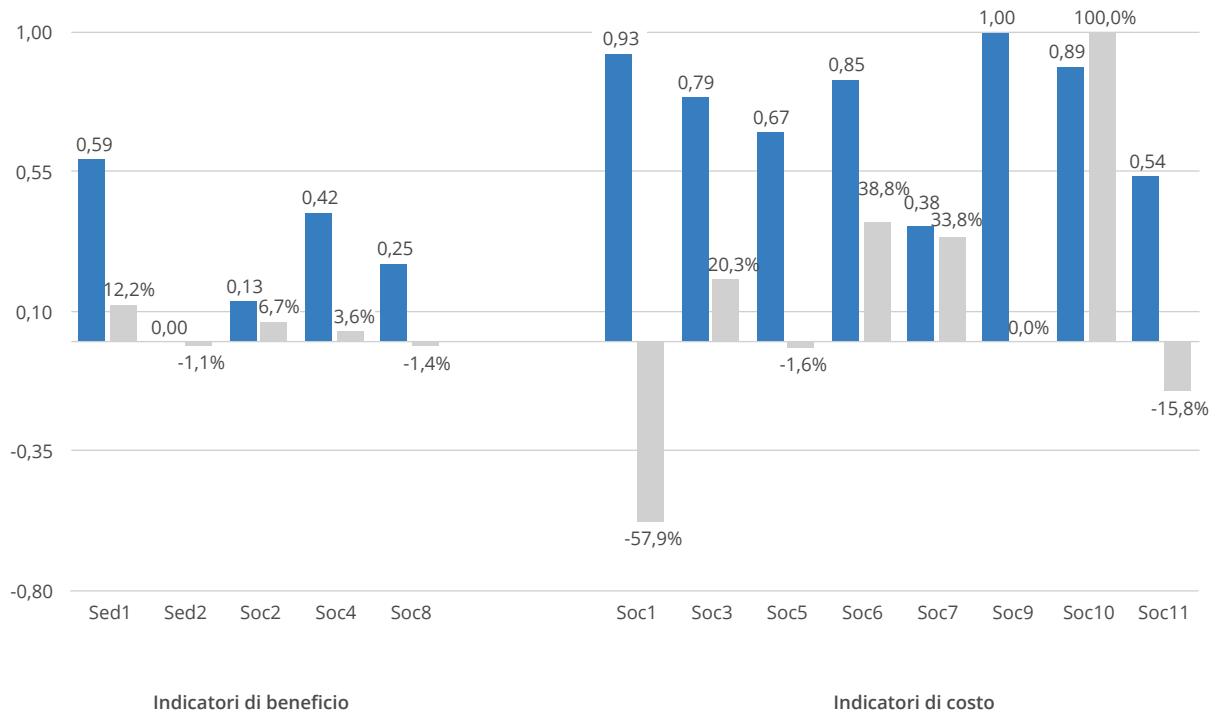

N.B. Agli indicatori con variazione percentuale oltre il 100%, per esigenze grafiche, è stato assegnato convenzionalmente il valore 100%. Per la lettura del valore associato si rimanda alla Sezione B

D. Descrizione degli indicatori

CARATTERISTICHE SOCIALI E DEMOGRAFICHE - Indicatori sociodemografici

1_01 Incidenza percentuale di residenti 0-17 anni sul totale dei residenti

Numeratore: Popolazione residente 0-17 anni al 1/1

Denominatore: Popolazione totale residente al 1/1

Coefficiente moltiplicativo: 100

Anno: 2020

Fonte: Istat

Elaborazioni: Centro regionale per l'infanzia e l'adolescenza

1_02 Indice di vecchiaia

Numeratore: Popolazione residente 65 e più anni al 1/1

Denominatore: Popolazione residente 0-14 anni al 1/1

Coefficiente moltiplicativo: 100

Anno: 2020

Fonte: Istat

Elaborazioni: Centro regionale per l'infanzia e l'adolescenza

1_03 Incidenza percentuale di 0-17enni residenti stranieri sul totale dei residenti della stessa età

Numeratore: Popolazione residente straniera 0-17 anni al 1/1

Denominatore: Popolazione residente 0-17 anni al 1/1

Coefficiente moltiplicativo: 100

Anno: 2020

Fonte: Istat

Elaborazioni: Centro regionale per l'infanzia e l'adolescenza

1_04 Incidenza percentuale degli stranieri nelle scuole

Numeratore: Studenti stranieri iscritti alle scuole primarie e secondarie nell'anno

Denominatore: Totale studenti iscritti alle scuole primarie e secondarie nell'anno

Coefficiente moltiplicativo: 100

Anno scolastico: 2019/2020

Fonte: Regione Toscana - ORS

Elaborazioni: Centro regionale per l'infanzia e l'adolescenza

1_05 Numero medio di componenti delle famiglie

Numeratore: Popolazione residente in famiglia al 1/1

Denominatore: Numero di famiglie residenti al 1/1

Coefficiente moltiplicativo: 1

Anno: 2019

Fonte: Elaborazioni ORS su dati Istat

Elaborazioni: Centro regionale per l'infanzia e l'adolescenza

1_06 Tasso di natalità

Numeratore: Numero di nuovi nati nell'anno

Denominatore: Popolazione residente

Coefficiente moltiplicativo: 1.000

Anno: 2020

Fonte: ARS

Elaborazioni: Centro regionale per l'infanzia e l'adolescenza

1_07 Indice di instabilità matrimoniale

Numeratore: Numero di divorziati al 31/12

Denominatore: Popolazione +18 residente al 31/12

Coefficiente moltiplicativo: 100

Anno: 2020

Fonte: Istat

Elaborazioni: Centro regionale per l'infanzia e l'adolescenza

CARATTERISTICHE SOCIALI E DEMOGRAFICHE – La salute

2_01 Indice di copertura vaccinale

Numeratore: Cicli vaccinali MPR completati al 31/12 (ciclo completo 1 dose)

Denominatore: Bambini che compiono 24 mesi nell'anno residenti nel territorio di competenza

Coefficiente moltiplicativo: 100

Anno: 2020

Fonte: Settore servizi di prevenzione in sanità pubblica e veterinaria

Elaborazioni: Centro regionale per l'infanzia e l'adolescenza

2_02 Tasso di ospedalizzazione dei minori in età pediatrica

Numeratore: Ricoveri ordinari di residenti in età pediatrica (<14 anni)

Denominatore: Popolazione di età <14 anni residente al 1/1

Coefficiente moltiplicativo: 100

Anno: 2020

Fonte: MES su dati scheda di dimissione ospedaliera (SDO)

Elaborazioni: Centro regionale per l'infanzia e l'adolescenza

2_03 Tasso di nati vivi gravemente sottopeso

Numeratore: Numero di nuovi nati gravemente sottopeso nel periodo

Denominatore: Numero di nuovi nati nel periodo

Coefficiente moltiplicativo: 1.000

Anno: periodo 2018-2020

Fonte: ARS

Elaborazioni: Centro regionale per l'infanzia e l'adolescenza

CARATTERISTICHE SOCIALI E DEMOGRAFICHE - Indicatori socioeconomici generali

3_01 Percentuale di famiglie con ISEE inferiore a 6.000 €

Numeratore: Dichiarazioni sostitutive uniche (DSU) ai fini ISEE inferiori a 6.000 €

Denominatore: Numero famiglie residenti al 31/12

Coefficiente moltiplicativo: 100

Anno: 2020

Fonte: ARS su dati Istat

Elaborazioni: Centro regionale per l'infanzia e l'adolescenza

3_02 Reddito imponibile medio

Numeratore: Ammontare complessivo dei redditi imponibili al 31/12

Denominatore: Numero contribuenti al 31/12

Coefficiente moltiplicativo: 1

Anno: 2019

Fonte: ORS su dati Ministero economia e finanze

Elaborazioni: Centro regionale per l'infanzia e l'adolescenza

3_03 Tasso grezzo di disoccupazione

Numeratore: Numero dei disponibili rilevati ai Centri per l'impiego al 31/12

Denominatore: Popolazione residente in età attiva (15-64 anni) al 31/12

Coefficiente moltiplicativo: 100

Anno: 2020

Fonte: ORS su dati Osservatorio regionale mercato del lavoro

Elaborazioni: Centro regionale per l'infanzia e l'adolescenza

3_04 Tasso di famiglie che chiedono integrazione canoni di locazione

Numeratore: Numero delle famiglie che chiedono integrazione dei canoni di locazione

Denominatore: Numero di famiglie residenti al 31/12

Coefficiente moltiplicativo: 1.000

Anno: 2020

Fonte: Comuni e ORS

Elaborazioni: Centro regionale per l'infanzia e l'adolescenza

3_05 Spesa sociale pro capite

Numeratore: Spesa dei comuni per interventi e servizi sociali

Denominatore: Popolazione residente al 1/1

Coefficiente moltiplicativo: 1

Anno: 2018

Fonte: ORS su dati Istat

Elaborazioni: Centro regionale per l'infanzia e l'adolescenza

3_06 Tasso di presenza del terzo settore formalizzato

Numeratore: Numero organizzazioni iscritte agli albi regionali al 31/12

Denominatore: Popolazione residente al 31/12

Coefficiente moltiplicativo: 10.000

Anno: 2020

Fonte: RT Sistema informatico terzo settore

Elaborazioni: Centro regionale per l'infanzia e l'adolescenza

CARATTERISTICHE SOCIALI E DEMOGRAFICHE – Indicatori di presa in carico

4_01 Tasso di 0-17enni per i quali è aperta la cartella sociale

Numeratore: Totale 0-17enni per i quali è aperta la cartella sociale al 31/12

Denominatore: Popolazione residente 0-17 anni al 1/1

Coefficiente moltiplicativo: 1.000

Anno: 2020

Fonte: Centro regionale per l'infanzia e l'adolescenza

Elaborazioni: Centro regionale per l'infanzia e l'adolescenza

4_02 Tasso annuo di presa a carico da parte del servizio sociale territoriale degli 0-17enni

Numeratore: Totale presi in carico dai servizi sociali territoriali (al 31/12 + conclusi nell'anno)

Denominatore: Popolazione residente 0-17 anni al 1/1

Coefficiente moltiplicativo: 1.000

Anno: 2020

Fonte: Centro regionale per l'infanzia e l'adolescenza

Elaborazioni: Centro regionale per l'infanzia e l'adolescenza

4_03 Tasso annuo di presa in carico degli stranieri di 0-17 anni

Numeratore: Stranieri presi in carico dai servizi sociali territoriali (al 31/12 + conclusi nell'anno)

Denominatore: Popolazione residente 0-17 anni al 1/1

Coefficiente moltiplicativo: 1.000

Anno: 2020

Fonte: Centro regionale per l'infanzia e l'adolescenza

Elaborazioni: Centro regionale per l'infanzia e l'adolescenza

4_04 Incidenza degli stranieri di 0-17 anni presi in carico

Numeratore: Totale stranieri presi in carico

Denominatore: Totale presi in carico

Coefficiente moltiplicativo: 100

Anno: 2020

Fonte: Centro regionale per l'infanzia e l'adolescenza

Elaborazioni: Centro regionale per l'infanzia e l'adolescenza

4_05 Tasso annuo di presa in carico dei minori stranieri non accompagnati (MSNA) su 0-17enni

Numeratore: Minori stranieri non accompagnati (MSNA) presi in carico dai servizi sociali territoriali (al 31/12 + conclusi nell'anno)

Denominatore: Popolazione residente 0-17 anni al 1/1

Coefficiente moltiplicativo: 1.000

Anno: 2020

Fonte: Centro regionale per l'infanzia e l'adolescenza

Elaborazioni: Centro regionale per l'infanzia e l'adolescenza

4_06 Tasso annuo di minori accolti in struttura semiresidenziale

Numeratore: Minori accolti in struttura semiresidenziale (al 31/12 + conclusi nell'anno)

Denominatore: Popolazione residente 0-17 anni al 1/1

Coefficiente moltiplicativo: 1.000

Anno: 2020

Fonte: Centro regionale per l'infanzia e l'adolescenza

Elaborazioni: Centro regionale per l'infanzia e l'adolescenza

4_07 Tasso di minori presi in carico nel post adozione esclusi i normali iter post adottivi

Numeratore: Minori presi in carico nel post adozione esclusi i normali iter post adottivi

Denominatore: Popolazione residente 0-17 anni al 1/1

Coefficiente moltiplicativo: 1.000

Anno: 2020

Fonte: Centro regionale per l'infanzia e l'adolescenza

Elaborazioni: Centro regionale per l'infanzia e l'adolescenza

4_08 Tasso annuo di minori con prescrizione di incontri protetti

Numeratore: Minori con prescrizione di incontri protetti (al 31/12 + conclusi nell'anno)

Denominatore: Popolazione residente 0-17 anni al 1/1

Coefficiente moltiplicativo: 1.000

Anno: 2020

Fonte: Centro regionale per l'infanzia e l'adolescenza

Elaborazioni: Centro regionale per l'infanzia e l'adolescenza

4_09 Incidenza percentuale degli 0-17enni presenti da più di 48 mesi in struttura residenziale sul totale dei presenti (al 31/12)

Numeratore: Minori presenti da più di 48 mesi in struttura residenziale

Denominatore: Totale presenti in struttura residenziale

Coefficiente moltiplicativo: 100

Anno: 2020

Fonte: Centro regionale per l'infanzia e l'adolescenza

Elaborazioni: Centro regionale per l'infanzia e l'adolescenza

4_10 Tasso annuo di presa in carico per violenza assistita in famiglia

Numeratore: Vittime di violenza assistita segnalati agli organi giudiziari (al 31/12 + conclusi nell'anno)

Denominatore: Popolazione residente 0-17 anni al 1/1

Coefficiente moltiplicativo: 1.000 **Anno:** 2020

Fonte: Centro regionale per l'infanzia e l'adolescenza

Elaborazioni: Centro regionale per l'infanzia e l'adolescenza

4_11 Tasso annuo di presa in carico per maltrattamento in famiglia

Numeratore: Vittime di maltrattamento in famiglia segnalati agli organi giudiziari (al 31/12 + conclusi nell'anno)

Denominatore: Popolazione residente 0-17 anni al 1/1

Coefficiente moltiplicativo: 1.000

Anno: 2020

Fonte: Centro regionale per l'infanzia e l'adolescenza

Elaborazioni: Centro regionale per l'infanzia e l'adolescenza

INDICATORI DI RISPOSTA TERRITORIALE – Servizi educativi e scolastici

Sed1 - Tasso di copertura servizi prima infanzia (0-2 anni)

Numeratore: Bambini di 3-36 mesi iscritti ai servizi prima infanzia (iscritti/ritirati/anticipatori)

Denominatore: Totale bambini 3-36 mesi residenti

Coefficiente moltiplicativo: 100

Anno scolastico: 2019/20

Fonte: SIRIA-Regione Toscana e Ufficio scolastico regionale della Toscana

Elaborazioni: Centro regionale per l'infanzia e l'adolescenza

Sed2 - Tasso di copertura scuola dell'infanzia (3-5 anni)

Numeratore: Bambini di 3-5 anni iscritti alla scuola dell'infanzia

Denominatore: Totale bambini 3-5 anni residenti

Coefficiente moltiplicativo: 100

Anno scolastico: 2018/19

Fonte: MIUR

Elaborazioni: Centro regionale per l'infanzia e l'adolescenza

INDICATORI DI RISPOSTA TERRITORIALE – Servizi sociali

Soc1 - Tasso annuo di presa in carico per interventi di assistenza domiciliare socioassistenziale

Numeratore: Minori che hanno usufruito nel corso dell'anno di interventi di assistenza domiciliare socioassistenziale

Denominatore: Popolazione residente 0-17 anni al 1/1

Coefficiente moltiplicativo: 1.000

Anno: 2020

Fonte: Centro regionale per l'infanzia e l'adolescenza

Elaborazioni: Centro regionale per l'infanzia e l'adolescenza

Soc2 - Tasso annuo di presa in carico per interventi di sostegno socioeducativo domiciliare

Numeratore: Minori che hanno usufruito nel corso dell'anno di interventi di sostegno socioeducativo domiciliare

Denominatore: Popolazione residente 0-17 anni al 1/1

Coefficiente moltiplicativo: 1.000

Anno: 2020

Fonte: Centro regionale per l'infanzia e l'adolescenza

Elaborazioni: Centro regionale per l'infanzia e l'adolescenza

Soc3 - Tasso annuo di presa in carico per interventi di assistenza economica

Numeratore: Minori che hanno usufruito nel corso dell'anno di interventi di assistenza economica

Denominatore: Popolazione residente 0-17 anni al 1/1

Coefficiente moltiplicativo: 1.000

Anno: 2020

Fonte: Centro regionale per l'infanzia e l'adolescenza

Elaborazioni: Centro regionale per l'infanzia e l'adolescenza

Soc4 - Tasso annuo di minori in affidamento familiare al netto dei MSNA

Numeratore: Minori in affidamento familiare al netto dei MSNA (al 31/12 + conclusi nell'anno)

Denominatore: Popolazione residente 0-17 anni al 1/1

Coefficiente moltiplicativo: 1.000

Anno: 2020

Fonte: Centro regionale per l'infanzia e l'adolescenza

Elaborazioni: Centro regionale per l'infanzia e l'adolescenza

Soc5 - Tasso annuo di minori accolti in struttura residenziale per minori al netto dei MSNA

Numeratore: Minori accolti in struttura residenziale per minori al netto dei MSNA (al 31/12 + conclusi nell'anno)

Denominatore: Popolazione residente 0-17 anni al 1/1

Coefficiente moltiplicativo: 1.000

Anno: 2020

Fonte: Centro regionale per l'infanzia e l'adolescenza

Elaborazioni: Centro regionale per l'infanzia e l'adolescenza

Soc6 - Tasso annuo di minori accolti in struttura ad alta autonomia

Numeratore: Minori accolti in struttura alta autonomia (al 31/12 + conclusi nell'anno)

Denominatore: Popolazione residente 0-17 anni al 1/1

Coefficiente moltiplicativo: 1.000

Anno: 2020

Fonte: Centro regionale per l'infanzia e l'adolescenza

Elaborazioni: Centro regionale per l'infanzia e l'adolescenza

Soc7 - Incidenza percentuale degli affidamenti sopra i 48 mesi di 0-17enni sul totale degli affidamenti (al 31/12)

Numeratore: Affidamenti familiari sopra i 48 mesi di 0-17enni

Denominatore: Totale minori affidati

Coefficiente moltiplicativo: 100

Anno: 2020

Fonte: Centro regionale per l'infanzia e l'adolescenza

Elaborazioni: Centro regionale per l'infanzia e l'adolescenza

Soc8 - Rapporto tra 0-17enni in affidamento familiare e accolti in struttura residenziale al netto dei MSNA (al 31/12)

Numeratore: 0-17enni in affidamento familiare al netto dei MSNA

Denominatore: Accolti in struttura residenziale al netto dei MSNA

Coefficiente moltiplicativo: 1

Anno: 2020

Fonte: Centro regionale per l'infanzia e l'adolescenza

Elaborazioni: Centro regionale per l'infanzia e l'adolescenza

Soc9 - Incidenza percentuale dei minori affidati e collocati in famiglie residenti fuori regione (al 31/12)

Numeratore: Minori affidati e collocati in famiglie residenti fuori regione

Denominatore: Totale minori affidati

Coefficiente moltiplicativo: 100

Anno: 2020

Fonte: Centro regionale per l'infanzia e l'adolescenza

Elaborazioni: Centro regionale per l'infanzia e l'adolescenza

Soc10 - Incidenza percentuale dei minori collocati in strutture residenziali fuori regione (al 31/12)

Numeratore: Minori collocati in strutture residenziali fuori regione

Denominatore: Accolti in struttura residenziale

Coefficiente moltiplicativo: 100

Anno: 2020

Fonte: Centro regionale per l'infanzia e l'adolescenza

Elaborazioni: Centro regionale per l'infanzia e l'adolescenza

Soc11 - Incidenza percentuale dei MSNA sul totale degli accolti nelle strutture residenziali (al 31/12)

Numeratore: MSNA accolti nelle strutture residenziali

Denominatore: Accolti in struttura residenziale

Coefficiente moltiplicativo: 100

Anno: 2020

Fonte: Centro regionale per l'infanzia e l'adolescenza

Elaborazioni: Centro regionale per l'infanzia e l'adolescenza

